朝鮮日報 朝刊
本紙朝夕刊十頁
發行人 方應謨 編輯人 金炯元
京城府太平通一丁目 株式會社 朝鮮日報社

社說

頻頻한順化院 入院者의脫走
그缺陷은어데잇는가

一

最近 京城府에서 經營하는 傳染病院 順化院에 入院한 患者로서 病院을 脫出한 事件이 屢次 잇섯다. 順化院 入院患者는 傳染病患者니 이 患者가 外界에 나와 橫行한다는것은 患者自體에 不利한 일임은 말할것도 업거니와 깃것이나 隔離시킨 傳染病患者를 普通人에게 接觸시켜 疾病을 傳播케하는것은 危險千萬의 일이다. 監督當局은 順化院에 對하야 嚴重한 警告가 잇섯다하거니와 此際順化院 入院患者의 脫出原因을 闡明하야 今後 如此한 事件이 發生되지안케할資料가 되게할도 決코 徒勞는 아닐것이다.

二

順化院 入院患者가 脫出하는 原因의 첫재는 入院患者의 沒常識에서 나온일인줄 밋는다. 傳染病患者가 普通人과 隔離해야할것은 그 家族들을 위해서나 其他人을 爲해서나 마땅히 할일이다 萬一 表面的 情理에 끌려 傳染病患者를 隱匿하야 隔離치 안코 從來와 가티 그家庭에 臥床케하고 잇다면 그結果는 畢竟 全家族에게까지 傳染하고 나아가서는 隣近 諸人에게 傳染할 念慮를 가젓스니 眞正한 情理로 보면 家族들과 隔離하야 特殊病院에 入院하야 病院의 加療를 밧는것이 可當하다. 그러키를 世上에는 往往히 이 眞正한 情理와 表面上 情理를 判斷치못하고, 患者를 隱匿하며, 入院患者가 多少 節制할일을 모르고 自家 或은 其他로 脫走하야 온다. 참으로 딱한 일이다.

三

그러나 傳染病患者의 脫出理由는 오즉 患者의 沒常識만이 아닌것갓다. 우리가 或順化院가튼데에 가볼機會가 잇다면 病室이 特히 施療患者의 病室은 狹窄하야 患者가 任意로 起臥하기도 困難하게쯤되어잇스며 寢具가튼것은 全然 患者의 것을 가지고 오게하얏스므로 寢具가 업는 患者는 寢具업시 지내는 形便이며, 附添人은 업서서 患者 自身이 起動하야 大小便을보게되얏스며, 藥物飮食物은 粗劣하야 實로 流配의 生活을하는듯하다. 病院의 目的이 單純히 隔離에만 잇지안코 治療함에잇다하면 좀더 施設을 完備하야 患者로하야금 安心하고 入院하야 治療를 밧게할것이아니랴.

四

그뿐아니라 順化院에서는 患者에 對하야 親切한 맛이 적다는것이 一般的 評判이다. 傳染病患者이기때문에 누구나 普通患者에게보다도 多少 嫌症이 잇슬것은 人間의 本能으로 不得已한 事實일것이다. 그러나 이미 病院에 從事한지라, 그만것을 覺悟햇슬것은 누구나 疑心치 안흘바니 萬一 病院當局者로서 患者에게 親切을 다할 誠意가 업다하면 미리 이것을 糾正하지 안흐면 안될것이다. 設使 萬不得已 이것을 糾正하지 아니하드래도 親切與否가 脫走의 理由는 안되나 人間으로서 情誼를 다할義務가 잇슬것이다.

五

要컨대 順化院 入院患者의 脫

國府代辯機關에代할 新政權出現必然
北中緩衝地帶化問題에對한 陸軍中央部의見解

【東京電話聯合】今回의 北中問題에 關한 中國駐在軍憲의 要求에 對하야 中國側은 이것을 全面的으로 受諾키로 決定하야 事態는 爲先 平靜에 歸할 模樣인데 이에 鑑하야 緩衝地帶와 如한 狀態의 出現이 要望되고잇다 그러나 今後의 對策에 關하야 日本側과 北中政權과의사이에 새로히 一種의 軍事協定을 締結하야 將來의 保障을 確立하게될것이라는 報道가 一部에잇는데 對하야 陸軍中央部에서는 如左히 보고잇다

一、北中에 對한 日本側의 主張은 最初부터 言明한대로 이 地方의 排日反滿的行動의 絶滅이라는것으로 中國側이 이에 應從하면 同方面은 平和境이 되고 다시 新軍事協定을 締結함과 如한 企圖는 全然업다

一、一部에는 北中現政權에 代할 親日新政權의 樹立運動이 誕生하고잇다고 傳하는데도잇스나 北中에서 南京政府의 實力代辯機關이 一掃되는結果는 從來 南京政府를 어려워하야 中立態度를가지고잇던 閻錫山、韓復榘等의 地方實力派가 漸次 實力을 扶植하게되어 終局에잇서서는 形骸만남은 南京政府의 代辯機關에 代하야 新政權이되는것은 觀察키容易한일일것이다

一、要컨대 日本側은 입으로 親善을唱道하고잇는 南京政府가 親日政策의하나도 實行치안코 終始排日態度에 出하고잇는事實에鑑하야 北中에잇서서는 먼저 如斯한 南京政府의 排日機關을 徹底的으로 排除하야써 地方住民을 塗炭의苦에서 救하는 同時에 日本과의 經濟提携에 協力케하려는것으로 何等侵略的意向을 가진것이아니다

中央軍 乃至 藍東北軍各部隊가 同答대로 平穩히 撤去할는지 疑問하지 안을수업다 今回의 楊村事件에 徵하더라도 軍으로서는 依然 嚴重監視를 繼續할 必要가잇다 만약 挑戰的行動이 잇는境遇에는 即時有効適切한 處置를 講究하

中央軍河南移駐開始

【電通北平十一日發】中央軍은 豫定대로 河南移駐를 開始하야 北平軍分會는 十日附로써 第二十五師에 對하야 三日以內에 河南移駐의 命令을發하얏다 그리고 第二師의 第七旅團兵員約八十名은 十日夜 北平發 平漢線으로 河南으로 向하엿다

다음은蔣氏追及
上海武官室意見表明

【電通上海十一日發】北中問題에 對하야 上海陸軍武官室은 左와 如히 意見을表明하엿다

中國側이 日本의 要求全部를 承認한다는 旨를 回答하여왓음으로 事態는 表面上 大體로 緩和된 模樣이나 日本側의 希望은 單純한 一片의 回答이 안이오 誠意잇는 實行에 따라 定한期限內에 要求條件의 實行이 終了되기까지는 事態의 好轉을 말하기는 尙早라하야 今後實行할 條項中에는 아직 實行途中에 非常事件이 勃發될念慮도잇고 單純한回答만이라면 五月二十九日及 六月九日의 要求當時 即時行할것이다 問題가 進展의 端初를 發見하엿다고할수잇슬뿐이다

一、北中事態의 干涉을 排하기 爲하야 于學忠軍과 交代한 商震軍及 唯一의 殘存東北軍인 萬福麟氏麾下의 第五十三軍에 對하야 根本的解決을 加하고저하야

一、何應欽氏의 軍權、黃郛氏의 政權은 全然 蔣介石氏의 傀儡에 지나지아니한 事實에 鑑하야

一、今回의 事件을 契機로 政務整理를 徹底케할것

今後北中政權者에 中央牽制는不可
自由裁量權限이必要

【電通北平十一日發】北中政權首腦者로 黃郛氏가 再次北上하든지 하더라도 從來와 如히 事事에 中央의 制裁를밧지안는다는것을 必要條件으로 今後의 政治外交上 廣汎하고 自由로운 裁量權限을 附與치안흐면안될것이라한다 今回의 北中問題는 日滿中三國關係調整의 第一石임으로 北中責任者는 黃郛氏이든가 他의 何人임을 不問하고 積極的으로 親善策에 依한 強力한 背景이업스면 停戰協定의 懸案事項其他도 依然解決이 困難하다 今回의 事件은 單純히 局部的禍根을 一時除去한데 不過하는結果가 되지안흘것을 確保키困難하다 即日本의 眞意를 衷心으로 尊重하야 東亞의 天地를 明朗케하는것은 오직 南京側의 態度如何에 依存한다고한다

中國側의誠意如何 實行으로監視

【電通北平十日發】何應欽氏의 回答은 五月二十五日의 日本要求를 全面的으로 容認하는것이므로 가장 重要事項인 中央軍第二師及 第二十五師의 撤退、于學忠氏의 罷免、反日滿團體의 解散及首腦人物의 逮捕等은 今後當然히 可及的速히 中國側에서 自發的으로 行할것이오 日本側으로서는 中國側의 誠意잇는 實行을 監視할것뿐이되엇다 이에 注視되엇던 北中問題는 一擧和平解決의 針路를 示하야 憂慮되엇던 不詳事態의 惹起도업시 一段落의 形이 되엇다

各軍代表가 重大會議
新軍事機構問題等

【天津十一日發聯合】參謀本部中國課長 喜多大佐 奉天特務機關長 土肥原少將 山海關特務機關長 儀我大佐는 十一日午前 前後하야 天津에 到着하야 午後 梅津司令官과 會見하고 酒井參謀長을 交하야 이에 各軍과 天津軍代表會議를 開하기로되엇다 本會議에서는 먼저 喜多大佐는 中央의 意向을 土肥原少將은 關東軍首腦部會議의 決定方針을 各各傳達報告하고드되어 北中今後의 時局에 對處할 現地의 最高方針을 決定할터이다

이미 何應欽氏는 日本의 要求를 全面的으로 受諾한 結果 時局은 지금 第二次階段에 入하엿는데 今回의 會議에서는 蔣介石氏의 代辯機關의 撤收後의 北平中新軍事機構에 對해서도 日滿中三國의 百年和平을 確立할 大局的見地에서 徹底的檢討를 加할것으로 豫想된다 그런데 主要議題로 豫想되는것은 如左하다

一、何應欽氏가 日本의 要求를 全面的으로 受諾하는터(?)는 [illegible]

日中提携實現次 兩國會議開催乎
有吉大使의動靜이注目

【東京電話聯合】北中問題의 解決과 進行하야 外務省當局은 이래 南京政府에 對하야 數次警告를 發하는 同時에 駐外官憲에게 指令을 下하엿는데 中國全般에 잇서 對日二重的政策의 廢棄 日中提携實現을 爲하야 南京政府와의 間에 正式會議開催氣運이 濃厚하게되어왓다 即 目下 歸任途中에잇는 有吉大使는 中央으로부터서의 重要指令을 携行할것이라고 觀測되는바 同大使의 動靜은 極히 注目되여잇다 그리고 此에 依하야 從來의 反日的諸政策의 表現이엇든 關稅引上 航空連絡問題等이 一端의 山積한 諸問題가 再檢討의 俎上에 올나 北中問題의 解決及成果가 豫來될것이라한다

日本驅逐艦二隻 天津에入港

【電通天津十一日發】警備強化에 派遣된 第十五驅逐隊 第二隊는 十一日午後一時 白河를 遡航하야 天津에 入港하얏다 日本居留人의 盛大한 歡呼裡에 日本租界埠頭에 到着繫留되엿다

國府行政院會議
對日回答을承認

【電通南京十一日發】十一日行政院會議는 汪精衛氏로부터 日本側의案을 全幅的으로 承認하는 最高部의 意向을 決定하고 十日何應欽氏에게 打電하야 口頭로써 正式回答케하엿다

新協定締結情報 陸軍中央部意向

【電通東京電話】中國側이 日本의 要求全部를 實行한後 北中善後工作에 關하야 關東軍이 北平天津의 治安確保를 協하야 新軍事協定을 締結하리라는 情報에 關하야 陸軍中央部에서는 如斯한 企圖는 中央部는 勿論 關東軍도 目下의 狀況으로는 考慮할 必要를 認定치안는다 그러나 從來 中國側 北中當局이 取하여온 對日政策은 親善을 입으로 말하면서 事實은 此에 反하여왓다 그리고 此는 中央政府의 指令下에 되여왓다는 事實에 鑑하야 新軍事協定을 締結할것과 同條의 効果가 將來 北中政局擔當者에 依하야 自發的으로 行할것을 日中兩國의 親善과 東洋平和의 見地에서 希望하고잇다 喜多大佐의 北中派遣은 如斯한 協定에 何等 關係가업고 主目的은 單純한 聯絡에 不過하다

北中問題責任지고 汪氏辭表提出!
何應欽氏와前後、蔣氏에打電
慰留로辭任은飜意?

【上海十一日發聯合】確聞하면 行政院長 汪精衛氏는 今回 北中問題의 責任을 負하고 何應欽氏의 辭表提出을 前後하여 國民政府에 正式辭表를 提出하는 同時에 그趣旨를 蔣介石氏에게 打電하엿다 그러나 蔣介石氏의 慰留로 辭任을 飜意하리라고 觀測된다

(寫眞은 汪精衛氏)

南軍司令官
日滿要人에게 軍의決意表示
各員의自重을要望

【新京十一日發聯合】南關東軍司令官은 十一日午前十時四十五分 飛行機로 歸京直時 軍司令部에 登廳하야 西尾參謀長으로부터 北中情勢와 軍의 對策에 對하야 報告를 受하고 다시 西尾、板垣兩副長、岩佐憲兵隊司令官、谷、森山兩大使館參事官、大野關東局總長、武部司政部長、長岡總務廳長、筑紫參議、入江宮內府次長、入田滿鐵副總裁等을 召集하고 北中時局의 重大性과 軍의 取할 對策을 說明하고 軍의 確固한 決意가잇는 所以를 明白히하고 將來의 覺悟에 言及하야 各員의 自重을 要望한바잇섯다

軍縮代表리氏 히總統訪問
英獨會談經過報告

【로마十日發聯合】軍縮使節 리벤트로프氏는 週末山莊에잇는 히틀러總統을 訪問하고 海軍問題에 關한 英國代表와의 折衝經過를 一般報告하엿다 히틀러總統도 海軍會議의 經過에 滿足하야 獨逸政府의 具體的內容을 提

土肥原少將맛고 軍首腦部會議

【電通天津十一日發】土肥原少將의 來津을 마지하야 軍首腦部는 今日午後二時부터 司令官官邸에서 梅津司令官、酒井參謀長以下 各參謀及土肥原少將、喜多大佐、大城戶中佐等을 中心으로 北中善後問題에 關하야 重要會議를 開催하엿다

河北省全部、實質上 非戰地域으로包含
實行完了까지中國側態度嚴重監視
現地의軍部最終會議

【天津十一日發聯合】十一日午後二時부터 開催된 日本各軍代表의 天津最終會議는 午後五時에 終了되엿는데 確聞하면 會議의 結果 左와 如한 諸點에 對하야 意見一致되엿다

一、日本側要求實施에 中國側의 態度를 嚴重監視하고 實行完了할때까지 一步라도 不許할것

一、北中駐屯軍의 交代部隊는 中國側의 誠意와 日本要求實行完了後까지 關東軍의 長城線出動部隊는 河北事態가 落着될때까지 駐屯하야 中國側의 態度를 監視할것

一、各種反滿抗日團體의 撤退에 依한 王道의 河北實現을 待하야 비로서 日中經濟提携의 實現에 올마 各種建設工作을 實行할것

等의 根本方針을 決定하엿는데 今回의 事件으로 河北省全體가 實質上 非戰區地域에 包含되는 狀況으로 된것은 王道의 河北出現이라하야 中日滿三國이 함께 慶祝할것이라한다

關東軍幕僚會議
對中重要方策決定

【新京十日發聯合】十日午後四時부터 開한 關東軍幕僚會議는 七時半까지 三時間에 亘하야 重大協議를 遂하엿다 이 會議에서 西尾參謀長을 爲始하야 板垣參謀副長、土肥原少將、儀我大佐、河野參謀가 各各 獨特한 立場에서 對中工作에 關한 意見을 開陳하고 이에 基하야 重大方針을 決定하엿다 十日午後十時 新京發列車로 板垣參謀副長이 陸路로 北平에 直行하엿다

河北省黨部解散式

【北平十一日發聯合】中央黨部로부터 正式解散命令이 到着하야 省黨部와 平津兩市黨部는 本日解散式을 擧行하얏다 黨員全部는 今明中에 南方에 撤退할터이다

獨逸의對英要求 日本側은無異議
十日夜松平大使에訓電

【東京電話聯合】英國政府는 英獨會議結果 帝國政府에 對하야 對英三割五分의 海軍力附與에 關하야 十日共同諒解를 求하여왓음으로 日本政府는 同日海軍外務兩省의 協議를 行한結果 日本政府의 態度를 決定하엿음으로 廣田外相은 右에 基하야 十一日夕刻 松平駐英大使에게 訓電을 發하야 日本政府의 所信을 英國政府에 通告하기로되엿는데 訓電內容은 左와 如하다

英獨間에 잇서서 豫備會議으로 獨逸에 對하야 對英三割五分의 海軍力決定에 關하여는 日本政府는 此에 異議가업다 그러나 日本政府의 軍備縮少에 關한 方針은 從來와 一定不變이라는것을 玆에 附言하고 日本政府의 軍縮方針을 明白히하엿다

北中서逐出된蔣張等 張學良氏許集中
今後南中에서暗躍乎

【電通上海十一日發】日本軍때문에 北中에서 追放된 北平政治訓練處長 曾擴情、憲兵第三團長 蔣孝先、藍衣社北中特派員 張天飛等 北中事件의 元兇은 벌서 北中을 脫走하야 漢口에 集合하야 張學良氏와 密議를 거듭하고잇는데 彼等은 우리들이 事件의 張本人인것을 감추어두고 日本側에 壓迫되어 日本側의 脅迫에 依하야 致命的屈辱을 不得已當하게되엿스나 때를어드면 日本을 雪辱할 決意가잇다고 報告하고 今後 漢口、南京、上海를 中心으로 南中에서 暗躍할 模樣인바 日本官憲은 極度로 이것을 警戒하고잇다

日本兵射擊은 正當防衛
外務當局談

【東京電話聯合】六月三日 蘇滿國兵衝突事件에 關하야 外務省은 十一日正午 同事件에 關하야 左와 如한 當局談을 試하야 事件의 眞相을 闡明하엿다

南駐滿大使로부터의 公報에 依하면 六月三日 蘇滿國境楊木子駐屯日本守備隊十數名이 國境警備行進中 突如 滿洲國內에 潛入한 赤軍으로부터 不法射擊을 蒙한 日本側은 此에 對하야 直時停戰을 求하엿슴에도 不拘하고 赤軍은 依然射擊을 繼續함으로 正當防衛上 應戰하야 此를 國境線外로 擊退케하엿다 赤軍은 滿洲國境線內二百米의 地點岸壁에 馬二頭를 遺棄한 以外에 重傷者 一名(後死亡)을 遺棄하고 退却하엿다 그럼으로 이 事件은 終始 滿洲國內에서 惹起되엿고 또 日本軍의 應射는 全然 正當防衛에서 나온것이다 따라 五日 哈爾賓特務機關長은 哈爾賓蘇聯邦領事 스레리마프氏에 對하야 赤軍의 不法越境及射擊事件에 關하야 抗議를 發하야 스레리마프領事로부터 右에 關한 回答을 求하엿다

定例局長會議

十一日定例局長會議는 午後一時半 開會 宇垣總督으로부터 南朝鮮觀察感想으로 水害地復興工事는 豫定대로 進捗되여 昨年과 同一한 程度의 雨量이면 大體로 念慮업다 小鹿島更生園은 全然面目을 一新하야 患者는 平和와 滿足가운대서 지나고잇다는것은 분명합니다 農山漁村의 各地에 自力更生의 精神이 橫溢하여잇는것을 보앗는데 餘裕가 생겻다고해서 牛에 安逸치안토록 留意하기를 바란다 全觀察을 通한 感想으로는 農民을 親切히 指導하는것이 重要하고 一面 感激과 感謝를 갓도록 指導하는것이 必要하다고 생각한다 그리고 이것은 心田開發의 一部인데 官舍에 神棚과 佛壇을 設備하는것이 조타고 思한다 고 述하고 牛島內務局長其他로부터 局務의 報告가잇슨後 午後三時十分에 散會하엿다

宋軍不法行爲
誓約을無視하고
◇關東軍發表

【新京十一日發聯合】從來 察哈爾省에잇서 排日侮日行爲를 거듭하든 宋哲元部隊는 昨年十月二十六日 張北事件 即 松井川口兩中佐及 池田外務書記生一行八名에 對한 第百三十二師의 恥辱事件을 惹起하야 當時 日本側의 抗議에 對하야 留後 如斯한 事件을 發生치안토록 注意하겟다고 公約한데도 不拘하고 今回 再次 侮日事件을 이르킨것이 十日에 判明되여 軍의 憤激을 산는데 事件內容은 五月三十日 善隣協會의 주리에으로 多倫을 出發한 同特務機關의 大月桂氏、大井久氏、山本信親氏外一名의 一行이 一時不明이드니 六日午後에 이르러 겨우 張家口에 到着되엿다 右는 旅行中 張北에서 一日間 中國兵에게 不法監禁되엿슴으로 一行은 五日午後四時 張北의 南門에서 第百三十二師의 衛兵에 停車命令을 밧고 多倫機關의 身分證明書를 提示하엿스나 그것은 無効라 하야 第百三十二師司令部에 連行當한 軍法所內 禁兵室에 가두고 荷物全部를 押收하고 一行을 倉庫에 幽閉하고 非常히는 一行旬間의 談話를 禁하고 青龍刀銃槍을 내대는等 脅迫을 加하야 食事寢具까지 與치안코 六日午前十時에 釋放하엿는데 右監禁은 宋哲元軍의 參謀長의 命令에 依한것으로 恥辱行爲는 軍法省長自身이 此에 當하엿다한다

中國財政視察次
英政府레쓰氏派遣

【電通倫敦八日發】英吉利政府의 首席經濟顧問으로 世界經濟會議의 代表이던 서·프레드릭·레스氏는 政府의 命令을 受하고 中國의 財政經濟情勢視察을 爲하야 八月上旬 中國에 向하야 出發할 터이라한다 英吉利政府는 레스氏의 報告의 內容如何에 依하야 中國及中國關係國政府와 對中援助問題에 對하야 協議할與否를 決定하기로 되엇스므로 同氏의 渡中은 注目된다

貴院各派는 健全財政希望

【東京電話聯合】政府는 前議會에서 八百萬圓에서 二千三百萬圓에 增額된 第二豫備金에 對하야 다시 明年度豫算編成에 當해서도 今年度와 同樣 二千三百萬圓을 計上할 方針이라고 보이는데 同問題에 關한 豫算編成方針에 對하야 貴族院各派 有力側에서는 如左한 意向을 가지고잇다 即 前議會에서 第二豫備金을 追加增額하엿스나 政友會의 彈劾動議의 取扱이라고 보이므로 貴族院의 空氣가 惡化하야 이때문에 重要法案이 審議未了가 된것이다 그러나 二千三百萬圓의 第二豫備金은 二十億圓의 總豫算으로보아 반듯이 過大하다고 생각되지도안코 本豫算에 처음부터 너트래도 何等問題는 업슬것이다 그러나 이와 關連하야 三千萬圓의 臨時利得稅가 增稅期間의 三年을 經過하더라도 이것을 實質的으로 終了하지안코 一般行政整理等의 名目으로 稅目을 變更하야 恒久的인 課稅로할것은 大體 豫想할수잇다고 생각된다 그러나 大體 이것은 不得已한것이다 政府로서는 바야흐로 健全財政을 再建하고 잇는이때에 右增稅額을 公債의 利拂財源에 充當할것이다 그리케하는것이 增稅當初의 主旨에 副하는것이다 라고 貴族院各派는 健全財政再建을 希望하고잇다

夕刊後市況 十一日

◆大阪短期 期配◆
大新 九〇六〇(不變)
鐘新 二〇五〇(一〇高)
日產 七七九〇(七〇高)
東新 一四一三〇(一〇低)

◆橫濱生系 後引◆
當限 五五八〇〇 先限 五七〇〇〇

◆福井人絹 後引◆
當限 六三二〇 先限 六四一〇

大阪着名問屋案內

御仕入は早く!!
夏運動服裝品揃
最新流行弊店獨特の流
◎カタログ送呈
◎良い品仕入は店の信用
◎商談に依り特約店應ず
Tskigi Sporting Goods & Co.
全般運動服裝製造卸
ツキギ運動用品本舖
大阪市北區老松町一丁目 支店 東京神田三崎町二丁目

シレネギター
最良ノ品質ト最低ノ値段!!
(營業者ニ限リ御照會乞)
ナカギオルガン・軍隊ラッパ
NMI管樂器・ハーモニカ 製造卸

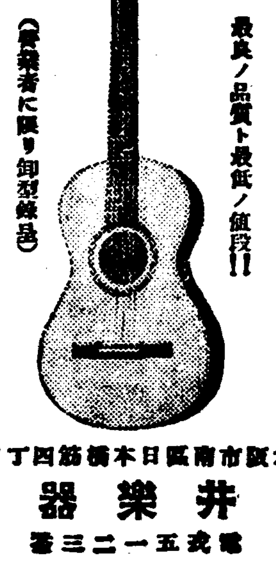

大阪市南區日本橋筋四丁目
中井樂器店
電弐五一二三番

(印入專門)
タオル
ハンカチーフ
フロシキ
各木綿
(商報進呈)
大阪市北久太郎町心齋橋筋
植田仁本店
電話船場四〇四〇番

錢入
袋物現金問屋
大阪市東區博勞町一ノ二六
廣島屋本店
電話船場三貳六〇番 振替大阪六四三七五
(商報進呈)

品質 地球ライオン印
洋裝百貨
優良 商報送呈
豐國商會

先づ健康の爲め
フローラ シ
醫學博士 木下東作先生推奬
百貨店 藥店ニ有リ
代理店 京城南大門通二丁目 新井藥房

大衆向
夏物羅紗洋服品揃
三ツ揃、學生型詰衿上下
レインコート、ズボン
大阪市東區谷町二丁目
卸問屋 田中宇商店
店章捺印ニ限リ定價表進呈
電話東三五〇三番 振替大阪三六二〇番

ポンプ
フクシマ發動機
セミデイゼル
農林省認定工場製造 小型發動機ー故障絶無
噴霧器各種
・マグネットー不用

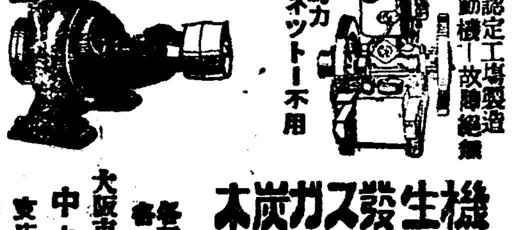

木炭ガス發生機
最新式小型輕量 2.4.5.6.8.10 15馬力型、木炭一貫目で石油一瓦の出力あり

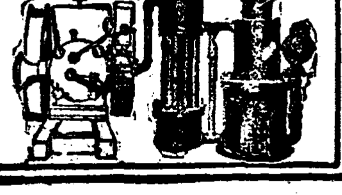

各種發動機 各種農具 在庫豐富
大阪市西區江戶堀北通
中央貿易合資會社
支店 大連市山縣通一五六

朝鮮共青同盟事件全貌 (二)

市內各校에細胞網 京仁地方서猛活動

學生班工場班을分立하고同志獲得 仁川서는機關紙까지發行

京城地方

【京城】정태옥은경성에잠입한 상월시일부터이월중순경까지경성부수하정수남려관(水下町水南旅館)흡권초동박성화(朴成華)방에서 수차진해룡(陳海龍)과 회합하고 정월대ㅣ제에준거하여 경성부를 중심으로한 조선공산청년동맹재건조직운동에 제휴할것을협의하고 정태옥은학생부문 진해룡은 공장부문으로 활동부문을분담하였다 학생부문을 책임마튼 정태옥은 사월초순부터 오월초순까지 관철동비모방에서 서병하의소개로 피고 한최욱(韓崔煜)을맛나서 한최욱에게 대하여 경성부내각중등학교에서한명식선정하여 그학교의 정예분자 수명을 획득하야문화사ㅣ클을 조직코 사회과학을 연구케하고 그중우수분자를 선발하야 각학교에 공청반(共靑班)을 조직할것을 지령하여 한최욱은 칠월초순까지 제일고보(第一高普)생 현석범(玄興範)、경신(儆新)바리회(朴利會)、휘문(徽文)고보생김희국(金熙國)、양정고보(養正高普)한근(韓根)、보성고보(普成高普)주창준(朱昌濬)등획득하야 제일고보에 문화사ㅣ클의조직을완성하엿다 일방공장부문의책임을마튼 진해룡(陳海龍)은 사직동(社稷洞)자택에서 조선인쇄주식회사(朝鮮印刷株式會社)직공 하상렬(河相烈)을획득하여 공동재건의전제로 ××적로동조합조직운동을할것을권유하고 동인을 인쇄부문에잇서서 활동책임을명하엿다 이러케점점 공청재건활동이강화됨에따라 동년팔월십팔일 정태옥、진해룡등삼명이 삼청동(三淸洞)뒤산에회합하야 지도기관으로 조선공청재건경성조직준비위원회(朝鮮共靑再建京城組織準備委員會)라는비밀결사를조직확립하고 총책임자에 정태옥(鄭泰玉)산업부문에는 진해룡(陳海龍)김일룡(金一龍)은 학생부문으로 각각책임을마터 정원대ㅣ제에 준거하여 각부분에 『구루푸』를 조직할것과 각각년일××으로 격문을 발행산포할것을 결의하고 그후십이월말일까지 변망동이십팔일부터 이십구일까지 삼청동(三淸洞)산중 혹은피고 한최욱(韓崔煜)의집에서 『제십구회국제청년데ㅣ전조선로농민、학생제군』이라는 격문과 『조선로동자농민에게 피압박대중에게』등의 격문약오백매를 등사발행하야 동월 삼십일 김호직(金浩稷)으로하여금 약삼백매를 중앙방직(鍾紡)등에 약이백매는 정태옥자신이 우미관(優美館)등 수처에 투입산포하엿스며동년구월일일에진해룡、정태옥등이사직동(社稷洞)뒤산에서 회합하고경성뻐스종업원의 파업을 선동하기위하여 경성부역뻐스종업원에게 하는격문을 이십매부작성하여 하상렬(河相烈)로산포케하엿고 도한리복근、김정학(李福根、金正學)등인쇄직공을획득하여 출판로조조직준비위원회(出版勞組組織準備委員會)라는결사를조직케하엿다

仁川地方

피고정태옥(鄭泰玉)은 다시인천(仁川)에 활동을전개하고저십월초순인천부도산정 리두천(仁川府桃山町李斗天)방에서 안문식(安文植)의소개로 신수복(申壽福)을 맛나서 인천에며칭재건(再建)조직을 협의하고 동년오월메ㅣ데ㅣ××에 의하야 계엄사태에 이론의천적새로로동조합 조직운동을 협의하여 동년십이월신오일 동부월미도(月尾島)모방에서 신수복과 회합하고 반전데ㅣ투쟁격문을 작성산포할것을 협의하고 동월삼십일일부터 삼십일일까지월미도공원(月尾島公園)부근에서 로동자농민피압박대중을 ××제이차 제국주의××반대하라는 격문약백여매를 인쇄하여 동부지나정(支那町)급 부두(埠頭)외에 부내일원에 산포하엿고 동월십삼일 한영룡(韓永龍)방에서신수복 리병걸등사명이 협의하고 조선공청재건 인천조직준비위원회(仁川組織準備委員會)를 조직확립하고 정태옥은그총책임자로신수복은 학생 도시빈민층급 유마가등(有馬加藤)등 각정미소 한영룡(韓永龍)은 력무정미소(力武精米所) 급조선린촌주식회사리병걸(李秉杰)은 부두로 각각활동부문을 정하고 공청반 조직급의 식교양을 위하여 긔관지『붉은별』을 발행하기로 협의하여동월십오일경 제일호 긔관지를발행하고 조선녀학생 화상조회원리원봉(李元泰)을 획득하여인천의 공장에 취직시켜 공청반조직에 노력하엿다

平壤釜山地方

피고정태옥(鄭泰玉)은칠월하순 이십사일 경성부삼청동 최영규(三淸洞崔泳奎)방에서리언근(李彦根)과 회합하고평양에공청(共靑) 조직을 확립할목적으로 리언근(李彦根)을 평양에파견하여 평양사범학교생 우종식(禹鍾植)을 통하여 동교내학생 수명을획득하여독서회를 조직하고정차 세력을 부식할려고할때에검거되엇다 모스크바동산대학정과를숨업하고 국제공청(國際共靑)동양부 책임부보이진스키ㅣ』로부터조선공청재건의 밀령을밧고동년 상월부터 부산(釜山)에잠입하여 활동중이던오긔섭(吳琪燮)는동년구월일일부터 동월이십삼일까지 총독부뒤산에서 루차정태옥(鄭泰玉)과협의하고부산(釜山)에공청(共靑)을 조직코저동부국마루니(丸二)고무공장직공 리의중(李義中)박성식(朴成植)을 획득하고 다시부산여전에서김성호(金成浩)와회합하고조직을협의하다가이루지못하고피검되엇다

去月中六十餘回討伐 共軍死傷五百五十

繁茂期로滿洲共産軍大熾盛 討伐隊側死傷廿六名

【奉天十一日發聯合】동변도(東邊道)방지 룡강(龍崗)산맥지대에 잠복하야 토벌대의눈을 피하고 잇든 공산군의일단은 초록이번성하여짐을딸아 그행동이 용이하게되엿슴으로 지난달부터 점점 산악지대를떠나 서방으로이동하야 활동을개시하엿다 이때문에 제일군관구군(第一軍管區軍)은 각요처에대고중의 부대로하여금 토벌을개시하얏는데 제일군관구토벌성적은 다음과갓다 ▲戰鬪回數六十五回▲討伐共軍數七千百十名▲共軍의損害▲戰死二百十九▲負傷三百四十▲捕虜三▲人質奪還六十六▲鹵獲品小銃四十▲拳銃十二▲彈藥四百八十六▲馬匹四十 ▲討伐隊의死傷▲戰死者十一名▲負傷者廿五名

脫獄囚三十餘名 共産軍側에合勢

開山屯에서四名拉去

【龍井間島十一日發】연길(延吉)감옥탈옥수가운데체포를면한 삼십명은 드듸어공산군에 회합하야 십일오후네시반에는개산둔(開山屯)서방 오리지점인오룡동(五龍洞)과 련지동(蓮池洞)에나타나 주민네명을 붓들어가지고천평(泉坪)방면으로 갓것이 판명되어 군경대는 대활동을개시하야 목하주격중이다

松峴里住民이 市場問題陳情

【仁川支局電話】인천송현리(松峴里)에잇는 일용품시장(日用品市場)은 금년말에 만경이전하기로결정되엇는데 이에생활상중대위협을 늣기게된 송현리주민 대표삼십여명은 십일일오전열시 차로 상경하야 도당국에진정을 하엿는데 그결과가 자못주목된다

三百餘名檢擧한 九州共産黨內容

二年餘取調五十名만起訴 五日五十名公判開廷

【福岡電話聯合】소화팔년이월십일일기원절당일새벽 복강현전현에빠치어 검찰망을느리고좌익관자의대검거를한소위이、십일(二十一)사건은 그범위가 동경과구주(九州)에까지 미치는광범한사건이엇든때문에 그취조에도만흔 시일이걸리어 이번사개월만에취조가끗치나고다시륙월오일에 공판이끗난뒤에비로소해금이되엿다 이제사건의개략을보면복강현특고과에서는소화칠년팔월사건으로검거된전협(全協)구주지방협의회조직위원회(九州地方協議會組織委員會)의 중견분자인 전협일금(日金)본부의『올그』판도정설(飯島政雪)외 십명을 취조한동중 중앙으로부터 중요사명을띄운 우수한『올그』가 잠입하야 밤서 상당한 멤버ㅣ를 획득하여가지고 지하조직에 활략하고 잇는것을 탐지하엿다 그리하야동특고과에서는 관계각서와 긴밀한 련락을취하하여가며 내탐을하든중 그들이 이월십일일 기원절당일에팔번제철소(八幡製鐵所)할동반대를 격화할 계획을하고잇슴을 탐지하고 동일새벽 질풍적으로독아지트ㅣ를 습격하야 삼백이십삼명이라는 대거를 하는일방 좌하(佐賀)장기(長崎) 대분(大分)웅본(熊本)(十七日)각현에도 그에호응하야대검거를하야그중오십오명이 송국되엇다가 오십명이피소된것이다

運動한經路

소화칠년이월전협(全協)과 적색구원회(赤救)의 조직과국좌의화생단체의 공산당재건운동이 일제히 검거되자 그것을재건하기위하야 동년팔월칠일 일본공산당(日本共産黨)구주파견『올그』는판전모(坂田某)가 복강현에 와서 당시 전협구지 지방협의회를 지도하고잇든 전협중앙부구주파견『올그』길전관(吉田寬)과 당운동에 종사하든 시전마지(矢田磨志)등과 일본공산당 구주지방의조직운동을 적극적으로 개시하엿다 때마침 구월하순에는당의 중앙농민부『올그』와 전회본부원 진영전삼의(眞榮田三益)이 복강현에 오게되어 구주의국좌의운동은 급격히진전되엇다 그리하야 십이월하순에는 드듸어 당구주지방위원회(黨九州地方委員會)를결성하야 전구주의지도룡제기관을확립한후 다시그조직의회대강회에 활략하는중에그와가티검거된것이다

女鬪士中本 秘密히再登場

검거망에걸닌 녀자 세명중에는 무전천대(武田千代)우도(牛島)하루파외 전중청현(田中淸玄)사건으로 세상을놀래게한 중본(中本)다가꼬가잇다 당국에서는 좌초에 일본복대복강공장(日本福岡工場)문전에서 출입하는녀공들에게 선동하고잇든 녀류사를 주목하든중 검거된녀공의 입에서아지트ㅣ의소재를알고 복강시 신류정(福岡市新柳町)세흥(抵栗)방을 습격검거 하엿스나 중처럼 말을안하야 서명과지문에의하야 겨우중본다까꼬로 판명되엿다

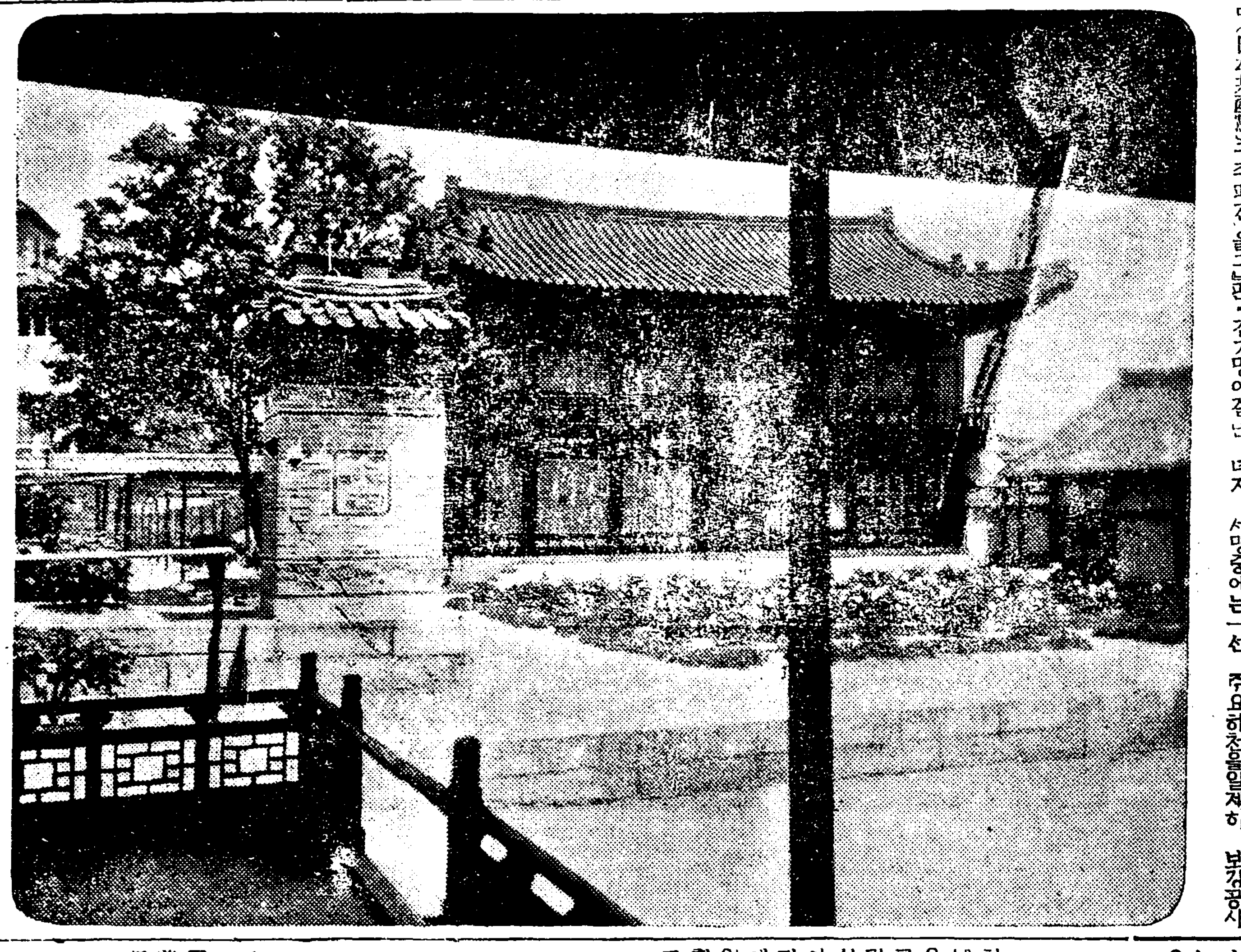

◇……芍藥꼿滿發한 德壽宮咸寧殿後庭……◇

雨期를압두고 各河川補强

萬一의危險이업도록 總督府서改修工事

우긔(雨期)를압두고 총독부에서는 홍수퇴치책으로 락동강(洛東江)개수공사를 하는한편 전조선 주요하천을일제히 보강공사에착수하야 직할하천 십삼천에대하야 개수공사의긔설 미설을물론하고 범람할념려가잇는 개소는 일제히수선공사를 행한다는바 큰홍수가나기전에는 금년우긔에는 별탈이 업스리라한다

保管金橫領한 面書記의脫走

청주군 낭성면 관정리(淸州郡琅城面官井里)림일봉(林一峰)(二一)은동군 남일면(南一面)에 서기로잇다가 지난달이십이일에 보관하얏든 오포학(吳浦學)외 륙십이명에게서바든 호적료 구원 이십전을 횡령소비한데 맛을드리여 김영우(金永宇)외삼십일명에게서바든 증명등본수수료 삼원이십전과 기타 삼십여원을 횡령하고 만주국으로 다라낫스므로 방금각방면으로 수사중이다

大官暗殺計畫

이월십일일 당일반총시 길원정(飯塚市吉原町)대총(大塚)변원회

아버지"홍선이"차저 徒步上京한八歲兒

강원도횡성에서혼자와서 方今龍山警察署에서保護中

아버집을 떠나간지를 차저서울까지 와서 거리에 씨러진어린이가 잇다 강원도 횡성군둔내면 현천리(橫城郡屯內面玄川里)안준성(安俊成)이라는 여덟살먹은 어린이는 금년정월에그의어머니를 여인후그를 버리고 어대로나간 그의 아버지홍선(弘善)(?)이라는 사람을 차저수백리를도보로혼자서거러십일오후에 서울까지와스나 서울안길을모를뿐만아니라배가곱프고비를길에피로되야 부내원정(元町)일정목이십팔번지 천곡(泉谷)구두전압해그만씨러저잇는것을 천곡구두집주인이 발견하고 옷을가려입히고 어룸동안이나 잘보호한후 십일일룡산경찰서에 그의고향으로돌려보내라고 제출하여왓는데 그의아버지의일홈은 홍선이라고하는데 평소에노름을잘하는사람이라고하며 그의형은하나잇는데시골서 남의집에산다고한다 이어린이는 못는귀자에게서두룬말로

어머니는죽엇서요 아버지는어데로나간후 오지안해요 아버지는노름하러다녀요 서울에혹잇을가하야 차저왓서요

하고다만그의 아버지를 만낫스면하는낫으로 울려고하고잇섯다

士兵來襲도 覺悟한移民

滿洲移住朝鮮農民에對한 總督府新京派遣員談

총독부신경(新京)파견원인 고미(高尾)사무관의말에의하면 최근 도령선(圖寧線)의 건설에따라목단강(牧丹江)송화강(松花江)류역의 농민지방으로 향하야 진출하는조선농민이 격증하야 목단강류역에는 이미오천명의 조선농민이 이지방을 개척하려고 수전경영에 종사하고잇다 또하동(河東)농촌으로부터 삼십리의지점인주하(珠河)농장에 약백사십호의조선농민이 이주하자이삼일후에장(張)일파의 토병에게 습격을당하야 십수명의사상자를내이엇다 그러나 일단하르빈으로 피난하엿든 피난민도 토병의습격을바들것을 각오하고 이상일잇다가 다시주하로오실호나도라갓섯다

米國鑛山學校 校費生一名請託

약진하는광업조선에 미국으로부터 진기한청탁이 와잇다=미국몬타나주대학에부속된 광산전문학교 장푸랜시스·에·둥손씨는 금번경성주재미국총령사를통하야 금년 조선안에서 중등학교우등졸업생 한명을선정하야 장학금을줄터이니 동교에유학식히게해달라는총독부에 의뢰하엿는데 ... 학비를지급한다는것이다 이것이조선에는 처음이라마큼 총독부에서는 압선을맛기로하고 학무국에서 전조선각중등학교에 그요지를통달하엿스며 자격자의전형을고려중이다

東京朝鮮基靑主催 新渡學生歡迎會

近來稀有의大盛況

동경시신전구원락정(東京市神田區猿樂町)이정목에잇는 재일본동경조선긔독교청년회(在日本東京朝鮮基督教靑年會)에서는 륙월팔일 오후칠시부터 동회관강당에서 금춘에새로동경에 건너온 조선유학생 환영회를 개최하엿다 동청년회간사 윤근(尹槿)씨의사회로 시작되야 동청년회합창대의 합창이잇슨후 동회상무리사 한현상(韓晛相)씨의 개회사와 호정환(扈定煥)씨의 환영사가잇섯고 김정실(金正實)씨의 축사와 리철원(李哲源)씨의 답사가잇슨후 재동경조선인 음악가협회(在東京朝鮮人音樂家協會)제씨의 환영출연(歡迎出演)이잇서 근래에보기드문 대성황을이루고 동십시경에폐회하엿다한다

各地를跋涉, 차자오니 愛妻는雲深不知處

불상한男便의呼訴

본적을 강원도인제군긔린면(麟蹄郡麒麟面)에둔 방용택(朴容澤)(三〇)이란 사람은 십여년전에생도를 차자서 고향을등지고이입너에서 저입러로 처자와함께전전해다니다가 얼마전에는 경긔도양주(楊州)에서 사랑하는안해와 어린자식셋을 데리고 가난해도 질거운 생활을해오던터인 그의 안해되는 허씨(許氏)(二八)는 그극빈한 살림을 단념하엿는지 리모(李某)라는 남자의 꼬임에빠저 열한살다섯살 세살의세자식을 데리고어데로인지가버리고말엇는데 전긔 방용택은 여덟살되는 아들한명을 데리고 그안해의 뒤를쫏차 주막마다를 어가며 그안해를 차즈러 입아충에 서울까지 오게되엿다 오고보니 그안해가 서울로들어온것은확실하나 어데잇는지몰라 그를차자달라고 구일오전열시반경에 시내동대문서(東大門署)에 눈물의 호소를하여왓다

逐出當한少婦 慰藉料를請求

【釜山】용모가낫부다고구타방축당한소부가 지난팔일 부산지방법원에 위자료이천원 청구소송을제긔하얏는데 그는김해군 김해읍내동리에 사는황천갑(黃千甲)(二〇)이란 녀자로 삼년전에 동군가락면 식포리(駕洛面食浦里)에사는 최수리(崔秀理)와결혼하얏섯스나 최가입적 수속을 하지안으므로 황의부친이 수차 입적수속을 요구하엿스나 용모가낫부다는 리유로소학구역얼웝경에드디어 방축을당하얏슴으로 황의모친과 최의집으로 갓던바 두사람을다구타축출함으로 그와가티 소송을 제긔한것이라한다

天安의鐵道自殺

신일오후여덟시반경에 대전(大田)을지나 경성으로오든 제삼열차가 소정리(小井里)천안(天安)간을 진행하든중 천안군풍서면 동남리(天安郡豐西面東南里)김현옥(金鉉玉)(三七)이가 뛰여들어 자살하얏다

運動競技欄

六中等校庭球리그第二日

養正·徽文·中東各勝 普成、中央、徽新敗北

市內六中等校 庭球聯第二日은十一日午後四時부터 桂洞中央高普【코ㅣ트】에서 擧行한바 養正이 普成을 徽文이中央을 中東이徽新을各各이겻다

養正14 12普成

○{任完淳 趙世元}4…1{辛寅根 高秉成}×
○{李東癒 朴瀾求}4…2{金元瑞 金在應}×
○{朱漢續 尹淑淑}4…1{李瓊泰 宋在鳳}×
×{金成學 金桂周}0…4{李相瓊 金邦嵩}○

徽文20 3中央

×{張受謙 金沃周}2…4{李昌受 田文秀}×
○{裵裕孝 金漢興}4…1{咸基昌 金元道}×
○{李康樺 金享泰}4…0{姜漾選 蘇鎭健}×
○{李命甲 金儞選}4…0{成東八 裵偉旭}×
○{申東成 韓興錄}4…0{吳鉉麟 金鎭世}×

徽新11 15中東

○{閔丙院 崔炳衍}4…2{崔炳圭 朴大緒}×
×{鄭輝祚 金斗翰}1…4{申東一 鄭輝斗}○
○{吳合煥 金商潤}4…0{蔡南龍 金允福}×
○{崔龍駿 金源九}4…3{姜鳳賢 安芳善}×
×{徐興錫 李鎭基}1…4{鄭鎭 鮮于錫}○
×{金景祐 李智永}1…4{朴仁植 李基用}○

女子籠球豫選 女師、進明各勝

日本籠球協會朝鮮支部主催의 全朝鮮女子籠球選手權大會 中央豫選第二日은 十一日午後四時三十分부터 淑明女高普코ㅣ트에서열은바 京城女子師範과 進明女高가各勝하엿다

女師23 {12…6 / 11…4} 10龍谷

【第一次】京城女子師範對龍谷高女戰은十一日午後四時三十分부터 淑明女高普코ㅣ트에서 金化泳、鷲尾兩氏審判아래開始한바 結局二十三對十으로 女師快勝하엿다 (케임三十二分間)

反	前	后	【龍谷】		【女師】	前	后	反
0	0	0	中林	F	金金淳	3	6	0
0	2	2	笠井	F	張貞愛	0	2	0
0	0	2	長谷川	C	鄭宜媛	2	0	0
1	2	2	山口	G	金篤祐	0	0	1
1	0	0	村田	G	趙惠子	6	4	0
				G	朴貞吉	0	0	0
2	4	6				11	12	1

進明23 {15…8 / 8…4} 12女高

【第二次】進明女高普對京城女高普戰은 同午後五時二十四分부터 金化泳、韓師兩氏審判아래開始한 結局二十三對十二로 進明勝 (케임三十二分間)

反	前	后	【女高】		【進明】	反	前	后
1	0	0	崔利順	F	鄭淑姬	0	4	0
1	0	0	金波子	F	金順珠	0	0	0
1	0	0	李容淑	F	洪小姐	4	3	1
0	0	0	金淳喜	C	尹丙姬	0	2	0
2	4	3	劉玉鄉	G	柳明淑	0	0	1
1	0	5	金福善	G	金德順	4	6	2
6	4	8				8	15	4

今日의運動

▲實業野球決勝戰=殖銀對京電戰은 午後四時半부터 京城球場에서
▲中等籠球中央豫選=養正-徽新 善隣-東星 (以上午後五時부터 第二高普코ㅣ트)
▲中等庭球리ㅣ그第三日=中央對中東(A코ㅣ트)徽文對普成(C코ㅣ트)養正-徽新(B코ㅣ트) 以上午後四時부터桂洞中央高普코ㅣ트에서

신발견된 림질·매독을

속히고치는제일조흔약 (조선총독부출원허가제)

본사가 절대로 보증하는 림질매독치료약은 제국대학의과대학병원 영미독불의과대학병원에서최고최량약으로서 차양사용하며、또

內務大臣을會長으로하고、醫藥學界의最高權威者十六名을委員으로하야、愼重審議한後、그品位를定하야日本藥局方에收載하고그우에

내무성위생시험소보증부합

이잇는治淋劑六種을主藥으로하야、何等의副作用이업도록配劑한許可濟의公認治淋劑이다

藥의有効無効는 小便을보면判定된다

림질환자는 여러가지료법에 미혹되야서는 안됩니다 제일 주의할것은오줌이다. 보통우리가림질을알어낼때면、소변을컵에다바더보와、실낫가튼것이나 몬지가튼것이 떠다가려안젓다한다. 즉 그것이 림사(淋糸)다. 아무리 약을먹고 주사를할지라도、컵에오줌을바더보와、림사(淋糸)가곳처어지지안코는먹어업는것이다. 그럼으로소변을 보와림사(淋糸)가 떠러진약을 먹지안으면 안됩니다. 약이효력이잇스면 림사(淋糸)도적어지고、물증도업서지며、고름도 잡히여전쾌의목적을달할수가잇다。

梅毒

本社創製의梅毒藥은政府制定日本藥局方驅梅劑三種과皇漢梅毒藥數種을主藥으로하야副作用이絕對업는出願許可濟公認驅梅劑로서

초기의감창、가래톳의치료는물론、제이기전신매독、잠복매독、유전매독、매독성루마지스등으로본제의내복으로、곳배독작용(排毒作用)을하며、매독으로 일어나는 물쾌증과 국부와전신증상이 점점히박하여저서치병의목적을달할수잇다。무서운 매독을 자손에게 유전치안토록、하로라도빨리본사의구매제(驅梅劑)를복용하야고치시라。

림질별제(팔일분)팔원 약득제(팔일분)사원
매독별제(십칠일분)팔원 약득제(십칠일분)륙원

電話及振替口座新設 電話本局二三六三番 振替京城二三一五七番
京城郵便局前 有田ドラッグ

책임제약임으로 다른약점에는 팔게하지안슴니다
좌의 有田도락구전매소에서 사십시요

有田도락구專賣所鮮滿所在地

京城 郵便本局前 有田도락구
黃金町四 有田도락구
龍山練兵町 有田도락구
平壤本局前 有田도락구
釜山幸町一 有田도락구
仁川宮町二 有田도락구
大田榮町一 有田도락구
群山驛前通 有田도락구
全州高砂町 有田도락구
光州本町三 有田도락구
木浦榮町二 有田도락구
大邱弓町 有田도락구
馬山京町三 有田도락구
麗水港 有田도락구
淸津本町 有田도락구
兼二浦本町 有田도락구
鎭南浦碑石里 有田도락구
海州南本町 有田도락구
新義州榮町 有田도락구
元山本町三 有田도락구
咸興本町二 有田도락구
羅南生駒町 有田도락구
安東縣四番三 有田도락구
奉天驛前 有田도락구
撫順東大條 有田도락구
開原新市街 有田도락구
四平街舍盛路 有田도락구
新京東一條通 有田도락구
哈爾賓傅家甸 有田도락구
大連浪速町 有田도락구

滿鮮發賣元 京城郵便局前 有田도락구

小作爭議九五%는 作權移動이原因

信川、海州等順位로五月現在 黃海道에千四百件

【海州】황해도내에 농지령(農地令)이실시된후 소작쟁의(小作爭議)가 날로격증하야 예년의배가적현상을 초래하고 잇다한은 전투보한바와갓거니와 이쟁의는최근일층격증하야 농촌에 일대파문을 이르키고잇다

금년일월부터 오월말까지 관계당국에 제소된 소작쟁의조정신립(小作爭議調停申立)건수를보면 해주(海州)의 오십오건을비롯하야 곡산(谷山)의 삼건에이르기까지 전부이백삼십오건이다 이것은 단지법(法)의 판정에 의하야 조정하고 도당국으로조정된법정조정(法廷調停)건수이고그 밧게 군소작위원회(郡小作委員會)와당국에서 조정한 조고마한법외조정(法外調停)건수가 실로긔천여건으로 당국에 정식으로 제출되지안코는비 황해도구간(久間)소작관의 말에의하면 전긔법정조정건수의 오배가량으로써일천여건을 돌파하야 법외조정과 법정조정건수를 합하면 무려일천사백여건이라한다

이외가티 격증된쟁의의 원인은소작료인상(小作料引上)과소작권이동(小作權移動)등인바 지주가정당한리유업시 소작권을박탈함에의거한것이 쟁의 총건수의약구할오부이며 조정신립(調停申立)중성립된것은 약팔할가량이라한다 그런데 소작쟁의신립건수를군별로보면다음과갓다

郡名	調停申立件數
海州	五五
延白	四五
金川	三
平山	三
瓮津	三
長淵	五
松禾	一四
安岳	一
信川	六五
載寧	五
黃州	六
鳳山	二一
谷山	五
計	二三五

橫暴無雙한— 惡舍音에鐵槌

今後一層團束할터

【海州】농지령실시이후 황해도내에 소작쟁의가격증하야 농촌에일대파문을이루키고잇다함은별항과 갓거니와당국에서도이에대한대책을 강구중인바 그원인을 본면 지주의무리한행동과 소작인의법령의몰리등으로서의 충돌도 업지아니하나 가장중요한것은평숨부터지주와소작인의 중간에개재하야 중간이득을꾀하고잇는사음(舍音)의횡포가 중대한영향을 끼치고잇슴으로 황해도당국에서는 이들불량사음에게철퇴를나릴 준비공작의하나로써 관내각군에 명령하야 불량사음의비행을내사한후중 지주의의사에반하야 소작권이동을감행하고 소작인에게 무상로력(無償勞力)을 강요하며 또는 색조(色租)의징수와및색조징수란명목미혜 소작인을착취하는여사한사음을발견하야 제일차로 철퇴를내리어 사음을변경시키엿다한다

「작년일년간의 소작쟁의 조정건수를보면 불과 칠십일건이엇는데 금년오월말까지에 조정신립건수만벌서 이백삼십오건으로 사배의격증을뵈이고잇스며 법외조정건수를합하면 무려일천사백여건이란 놀나운수자를뵈이고잇

久間小作官談

별항보도한 소작쟁의의격증된 현상과 불량사음의제재에대하야 황해도구간소작관(久間小作官)은 다음과가티 말하엿다

습니다

이원인은 여러가지를들고잇스나 지주가농지령의정신을망각하고 소작료를인상코저 소작권을박탈하라는책동과 토지매매(土地賣買)에따라 중개인과의정실관계로 사음을변경케되고 사음의변경에따라 소작권을이동하는 관계에의거한것이 대부분입니다

농지령(農地令)이 엄연히 존재하는이상 무지한지주의 이러한난무는 무모한행동으로써 이는어데까지든지 법(法)에비처 엄저히 단속하겟습니다

그리고 지주의의사에반하야 소작권을박탈하고 소작인에게 무상노동을강요하며 색조를징수혹은색조징수란명목미혜 소작인을 착취하는 불량사음에게 제일차로 탄압을내리엇스나 금후더욱 조사하야 이부류에속하는 불량사음의비행이 발견되는대로 단호한처치를내리겟습니다」운운

荷物自動車顚覆 搭乘者四名重傷

原因은無免許運轉手의失手? 釜山草梁驛前의慘事

【釜山支局電話】십일일오전사시오십분경에 동래읍내(東萊邑內)의화물자동차 경남제일백삼십팔호를 무면허운전수 최일도(崔一道)(二七)가 운전하여가지고 부산부초량정(釜山府草梁町)에와다가 도라가는중 초량역전커부를돌다가 전복되여 동승자사명이 중상을당하야 방금부산철도병원에입원하고 응급수당을 가하엿스나 모다생명이 위독하다는바 씨명은다음과갓다

崔一道 金國祥 朴春三 曹允九

鼎岩橋開通式 十五日로延期

【咸安】함안 의령간에 가설된 정암교(鼎岩橋)가 준공되엿다함은 긔보와갓거니와그 개통식(開通社)을 십삼일로정하엿든바 사정으로이일을 연기하야십오일로 확정하엿다고한다

秧苗不足으로 稻作前途憂慮 原因은晩春旱魃

【仁川】금년봄이래로 계속된가물은 근자에강우로인하야 전반적으로 해갈은되엿스나 맥작(麥作)에는 결실기에 끄테나리운비로인해야이할감의흉작을 보게되엿다 이에경인일대의 도작(稻作)을 미루어본다면 봄의심한 가물로인하야 모가갈을면치못하야 이앙기에드러서모가 삼할이나부족되는형편인바 더욱이심한곳은 부천군일대라는데 그곳대소농민들은 최후로근일에 나마 파종을하야보는고현상이다 이럼으로 부천군일대의농형은 흉년을면치못하리라하야 가장주목된다고한다

荷東女兒를轢死【寧遠】

함경남도 정평군흥상의(咸鏡南道…) 자동차가 지난팔일오후두시경에 평남녕원군 대흥면(平南寧遠郡大興面)을향하여 질주하다가로상에서놀고잇든 녕원군대흥면… 최아지(崔阿只)(六)를운전부주의로 바퀴에깔아 두부와 복부가 파상되어즉사케하엿다한다

順川郡下에大火

三戶七棟의全燒로 損害額이一千餘圓

【平壤】순천군후탄면합포리(順川郡厚灘面合浦里) 일백삼십칠번지농어차광일(車光一)의집에서구일오후네시경에발화하여 칠동삼호를전소한후 동일곱시경에진화햇는데 손해는일천사백륙십원으로 원인은실화이다

이동리는 륙호밧게 업는적은 부락으로서 거의전멸하엿고장정들은 농사지으러 밧게간틈에발화헷기때문에손해가만헛다고한다

收麥期에打麥한다고 無辜農民을亂打

指導와奬勵의精神을忘却한 咸安郡廳員脫線妄動

【咸安】근년총독부당국의산업장려정책에순응하야 각군면리원들이 농민과접촉할기회가 더만허짐을따라서 장려의정신을망각하고 왕왕이폭행폭언으로써농민을대하기때문에 불상사를연출함은비일비재이거니와 근일에도 또이런불상사가잇다=지난칠일오전에 함안군청원이인과 동군칠원면서기가 수맥독촉(收麥督促)차로 출장순회중 칠원면무기리주희호(漆原面舞沂里周熙昊)가 보리타작을할을보고 그들은 달려가서 지금타작할시기가안이니 보리를 거두워드리라함으로 주씨는 지금식량이업스니 타작을속히하여야먹고 다른일을 하겟다고한즉 군청원모는 저농의집에과연량식이업는가보라고호령함으로 아무리군청원일지라도 이만한일에 로인을함부로욕을하느냐고하자 전긔군청원은 단장과 지개짝지로 주씨형제와 겨테서말리든 사람까지 함부로관타하야 넛과다리에상처를내여 유혈이랑자함으로 사태가 극히 악화됨을본 린근농민수십명이 달려와서 겨우 진정식혓는데 주씨는 너무나분함을참지못하야 꼿고소를준비중이라는데 일반은 그들의행동을심히비란하고잇다한다

傍觀者某氏談

방금량식이업서서 보리를타작하는데 보리를안벤다고 단장과지개짝지로 로인을함부로 구타하고 겨테서말리는사람까지 따리니 이래서야 농민이엇지 살어가겟슴니까 이런농민을따리러 단이는군청원들은 징계식힐도리가업슬까요 겨테서보는우리로서도 너무나분하여서 남의일갓지안슴니다 참무식하고야만한사람들입니다!

選擧違反事件 全北에十三件

【全州】지난오월이십일일에시행된부읍면의원선거에대하야 당국의선거취체의손에걸린 사건이전북도내에만 십삼건이나 된다그중전주(全州)의사건은 고시전(告示前)에 선거운동으로 이미처분확정되야 긔소유예가딸명들귀소가일명이요 군산(群山)은무계출운동이한건、 리리(裡里)에무계출운동이 세건이나 된다는데 전긔사건중에 아즉도당국은계속적으로 취조를진행하는중에잇다

마누라편역들어 八十翁이殺人!

動機는田一斗落의小作爭議 老人의氣力존것도탈

【裡里】팔십고령에달한백발로인으로서 젊은사람도 행하기어려운상해치사죄를 하엇다는긔기한 사실이잇다―그는전북 익산군 금마면 기양리(益山郡金馬面箕陽里)에 거주하는 리로웅(李魯應)이라는 당년팔십삼세된백발로인으로 지난오월이십구일석양에 한동리에살고잇는친족인리재전(李載全)이라는사람과 언쟁끄테전긔리로웅는리재전의두부(頭部)를따려서 즉사하게한것이라는데 이제자세한내용을들은바에의하면 리로웅과리재전사이에는 밧(田)한마지기소작문제(小作問題)로말성이되여나오든바 지난오월이십구일석양에는 리로웅의처인김씨가리재전의집에가서 언쟁을하다가 구타를당하고 도라오는것을보고 리로웅은 그안해의복수전을할생각으로 리재전에게달려가서시비를가리다가 그와가티구타치사를하엿스나 리재전의집에서는 남편이가아니요 한친족사임으로그대로시체를매장하여버렷든것이 금마면주재소에알게되며 리리경찰서에 보고를하엿슴으로 리리경찰서에서는 후천사법주임이 문공의를대동하고 현장에출장하야 검시한결과 홍기로두부를따려서 두부가파렬되여죽은것이 판명되야즉시 리로웅을검거취조중이나 년령이칠십이넘엇슴으로 그대로방면은될모양이나 팔십이다된로인으로서 사람을죽여다는것은근래에듯기어려운일이라하야 취조경관도 놀래지안흘수업다고한다

全滿脚戲大會와 市民陸上競技

十五、六兩日間

【[illegible]】체육회에서는 금번 단오노리를 준비중에잇섯스나 장소관계로 하지못하고 오는십오일 십륙일 량일에 개최하기로 되엿는데 첫날은 씨름대회、 둘째날은 륙상경기대회를 연다하며 제일회 전만각희개인선수권대회(第一回全滿脚戲個人選手權大會)와 시민륙상경기대회를 한다는바 조선내지와 만주각지에서 만흔참가가잇기를 바란다고한다

南朝鮮籠球大會 十六日統營에서

【統營】통영롱구구락부 주최로 오는 십륙일오전십시 롱구대회를개최한다는데 통영에서는 처음개최되는니만큼 일반의 긔대가놉다하며 가입금은 매단체에 일원오십전식으로 만흔참가잇기를바란다고한다

地方人事

▲金東駿氏(三嘉普通學校教員)新任人事次本報南浦支局來訪

▲金鳳麟氏(德齋醫院院長)開業人事次本報鎭南浦支局來訪

▲朴埼用氏(東洋齒科醫院長京城齒科醫學士)開業人事次本報金泉支局來訪

▲許璣氏(株式會社松高實業場支配人)新任人事次 本報開城支局來訪

▲林陵里氏(株式會社松高實業場工務長)同上

▲禹相淳氏(前株式會社松高實業場支配人)同社專務取締役昇任人事次本報開城支局來訪

▲朴鳳鎭氏(開城府會副議長)去八日午後五時料亭盧에서 開城府會議員及新聞關係者招待

改選後의初府會

電氣問題中心討議 電氣調査委員會를組織하고 中間搾取機關을排擊

【平壤】신부회의원선거후첫번부회인 제삼십팔회평양부회는 십일오후한시이십분부터 부청회의실에서 개최하엿섯는데 정원삼십륙명전부가 착석하자 고교(高橋)의장의 개회인사가잇섯고 이어서 참여원(參與員)의보고、 의석(議席)의결정이잇슨후 부의장(副議長)선거의결과도엽(稻葉)의원이 이십이점으로 당선되엿다 의제이십팔호 부동산폐긔처분(不動産廢棄處分)의건 즉리문리(里門里)와암정(岩町)의공동변소(共同便所)폐지를 가결하고 부사무검사위원(府事務檢査委員)의 선거를 행한후에 계속하여 공회당(公會堂)문제와 전긔문제(電氣問題)의질문이잇서 고교의장의 답변이잇섯는데 그중에서 평양부유일의재원인전긔문제에대하여 신부회(新府會)에서도역시중심문제화하여 전번부회에서 부전사수(死守)의결의를 만장일치가결햇다하나 십륙만부민의 리익옹호를 잘머진금회의 부회에서도 어대까지나 부전사수의 권익옹호에대한 연구와조사를 철저히하되

一、火力發展에對한것
二、買電에對한것

등두가지강령을 내여세운후 중간착취긔관인 서선합동(西鮮合同)에서 매전하지안코 조선송전(朝鮮送電)에서 직접매전할것과 최악의 경우에는 화력자가용전긔(火力自家用電氣)발전에 대한것까지 조사키로 태도를 정하는동시에 전긔조사위원회(電氣調査委員會)를설치하고 임원십이명을 선거하여 금후철저한 조사와 시비를 하기로하고 동세시 삼십분 산회햇다

◇…電氣調査委員

▲崔鼎默▲李基燦▲韓根祖▲趙麟奇▲金永弼▲宋永祥▲桑谷貫▲石隈信乃雄▲内田錄雄▲松尾六郎▲丸山理平▲一柳村五郎

一面一校完成 記念體育大會

【城津】성진군일면일교완성축하식은 륙일오전십일시부터 성진공립보통학교에서 군내각초등학교아동과청년단 기타관민다수렬석하에거행하고 계속하야 군련합칠개공립보통학교합동체육대회를개최하얏는데대성황을일우엇다

平壤

第五回 全朝鮮씨름大會

▲時日 六月廿一、二兩日 每夜八時半

▲場所 平壤崇實體育館

◇主催 關西體育會

◇後援 朝鮮日報社平壤支局

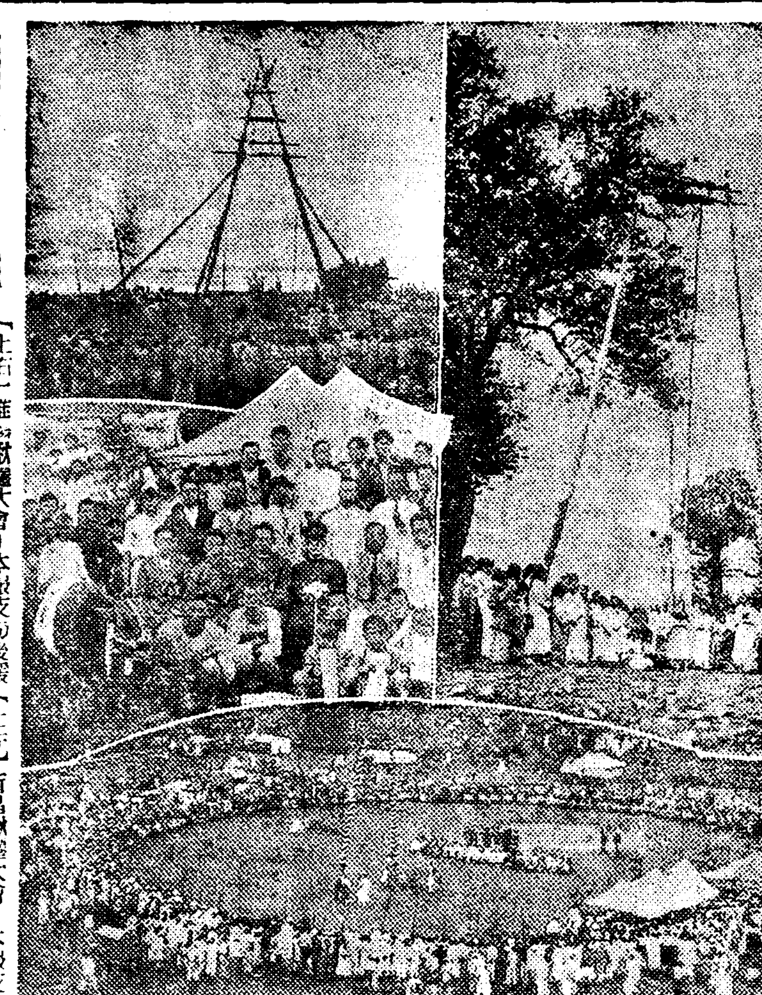

端午노리寫眞

【上右】推山鞦韆大會―本報支局後援 【上左】新昌鞦韆大會―本報支局後援 【上左中】淸原脚戲大會受賞者及觀衆―本社支局後援 【下】鎭南浦端午노리會場全景

第三回 江陵各商店 人氣投票開票

入賞者에게賞狀授與 —本報江陵支局主催—

【江陵】본사강릉지국주최의 강릉읍내 각상점인긔투표(各商店人氣投票)는 금번도단양의 가절을 리용하야 륙월사일부터 동칠일까지 사일간에 궁하야강릉공설운동장내 특설사무소에서거행하야섯다 이투표는 금년으로제삼회의려사를 갓게되는데 이것이발표를보자각계급을 통하야인긔는 실로여기에 집중한감이 잇서서 제일일로 수천여장의투표가드러와 예비하얏든 투표궤로는 협착하야 더ㅣ수용할수업서 다시투표궤를 준비하는등의 성황리에 무사히 예정긔일까지 투표를마추고 륙월팔일은 동사무소에서 동구월본 삼락학원에서 경찰관리 다수시민참석하에 개표한결과 다음의제씨가영예로운입상을보게되엿스며 동시예상장도교부하얏다

◇布木商部
泰昌商會 一、〇六三票
全相舞 九七一票
泰益商會 金俊卿 二五六票(次點)

◇雜貨商
共益商會 七三八票
婦人商會 六〇二票
咸承億 五二〇票
松原 (次點)

◇藥品部
壽生堂 一、〇〇七票
救元堂 四九九票
三成堂 一五一票
井出鋪 (次點)

◇時計商部
正時堂 一、〇九〇票
京城堂 二二〇票
鶴星堂 一〇九票

◇理髮部
江陵理髮館 一、四六三票
一心理髮館 八〇〇票
更生理髮館 九九票
京都軒 (次點)

◇旅館部
東明旅館 一、五〇〇票
江陵旅館 二七一票
新興旅館 二〇二票
大陸旅館 (次點)

◇洋服商部
三省洋服店 一、二六三票
兄弟洋服店 六六四票
信興婦人洋服店 三四三票
서비스洋服店 一〇八票

◇料理業部
永樂館 七一五票
蓬萊館 二〇三票
一力 一九票

◇飲食店第一部
알부쓰 七九一票
다루마 一三票
사쓰마 三票

◇飲食店第二部
英春樓 三八四票
崔鄕花 三〇三票
朴順姬 二八一票
洪貞淑 一九五票

◇看板部
金剛堂 三五票
大同 九票

◇無效로認定한者
金基台=藥品部로三一八票엇섯스나 醫生임으로
金太陽堂、任正局=亦是藥品部로入選되엿스나主催側關係者로

社告

今般本社에서左記와如히販賣所를支局으로昇格하엿사오니照亮하시압 朝鮮日報社 白

鐵山支局 位置 鐵山郡邑內 支局長 盧義明

今般本社에서左記와如히支局을變更하엿사오니照亮하시압 朝鮮日報社 白

昌寧支局 位置 昌寧郡邑內 河翔錫 右任支局長
販賣所主任 金永睦 右依願解任

謹告

靑陽支局 記者 朴泰彬 右新任

順天支局 光陽駐在記者 許鉉永 同 朴來吉 右新任

新興支局 咸南道安分局長 徐益龍 右新任

元山支局 松濤分局長 朴秉晟 文坪分局記者 林成晧 右新任 記者 申昌鎰 顧問 朴最殷 右解任

昌寧支局 記者 河一宇 同 盧鳳容 同 崔鳳甲 會計 郭炳鉉 顧問 河毅鎬 同 柳建永 同 [illegible] 右新任

原州支局 文幕駐在記者 韓民愚 右新任 文幕駐在記者 尹台鉉 右解任

沙里院支局 記者 宋光玉 右新任

靑丹支局 記者 邊道植 右新任

내버려둘수업는 男女 過肥症

지금까지살내리는다른藥으로滿足을엇지못한분에게最後的試藥을勸합니다。

살내리는藥으로는 이맛게업다

사람에게업센맛는 살찐이의悲哀

男子나女子나 世上에는흔히도살진사람이잇다。中에도 아직젊은婦人으로 살찐이는나히가들어보이며데부니돼지니하고 嘲弄을밧게됩니다。甚至於 문둥병者나아닌가하는 疑心까지밧게되어낫모르는곳에를가면점잔은집令孃이下女로보이게되는일이잇습니다 그때문에學問도잇고 財産도豊裕한집따님으로出嫁도못하고 可惜하게도꼿가튼 二十歲前後의時節을虛送하게되어 容色이漸漸납버질뿐아니라 那終에는변변치못한사람의안해가되고 마는例도적지안습니다。비록男子라도 너무살이쪄서도야지가태서는 모양이조흘理가업습니다。첫재지나치게살진사람은 男女를勿論하고鈍魯한者로뵈이는損失이 잇슬뿐아니라身體가强壯치를못합니다。

◇井上醫學博士의말

肥滿한사람은 心臟에障害가되어 脈搏이不正하고 結節이생기어熱病에對한 抵抗力이弱해지며肺臟運動도障害를닙어 氣管支加答兒에걸니기쉽고 肝臟은肥大하며 또는動脈硬變症及 糖尿病等을併發하는 일도잇다。豫後不良(井上內科全書)

◇筒井醫學博士의말

이너무살찐이는步行困難心臟微弱脈搏不齊心臟肥大、呼吸困難其他各種障害가잇다心臟衰弱腦出血肺出血이發해서頓死하는일이잇다(臨床辭典)

自己로는아못치도안케생각하나우에말한두博士의說을드러보다면決코 安心하고잇슬수가업슬줄알것이다 本店에서는前부터專門家로하여금이에對한療法을研究케하든바마츰내理想的一大良藥中容丸을調製하게되여 世上에만히잇는肥滿者의게一大光明을招致하게되엇다。

本劑는「미레오이드」를主劑로하여 在來의陳腐한下劑이나마천가지의 살내리는藥과는全然달너 肥滿人의 體內에잇서脂肪惡血酒毒水氣等을迅速히體外로排泄케하는作用을합니다

○피로인해、毒으로인해살진사람
○男女가모도、기름이만어살진사람
○月經不順이나産後肥滿한사람
○惡血、水氣、酒毒으로肥滿한사람

其他무릇지나치게살진사람으로 지금까지다른藥으로滿足을보지못한분도이藥만은꼭한번써볼必要가잇다

살나리게하는藥의價格

中容丸의定價는 十日分金三圓 卄日分金五圓五十錢、卅日分金七圓五十錢의種類가잇습니다。

注文方法은振替又는切手爲替로藥價를送金하시는대로即時아모도모르게個人名義로衛送집니다 또는藥書로注文直時代金換으로도 送藥합니다。그리고平素에養生法及服藥中의注意等을詳記한說明書는藥品에添付되어잇사오니읽어주시옵。

살진사람을그대로放置하면井上博士와筒井博士의說과가티那終에는生命까지빼앗기게되는일도잇는줄노可恐할疾病을發生케하며때로는날이吉日입니다、하로밧비이藥을使用하서서無病健壯한身體가되여주시기를부대請託하는바입니다

追 中容丸은本店專賣藥으로다른藥房에서는一切販賣치안홈으로手苦스러우시지만直接發賣元에注文하여주심바랍니다

發賣元 進文舘藥品部 東京市牛込區富久町百十三 振替東京六八〇〇番 電話四谷 七八〇〇番

이藥에對한詳細한說明書가잇사오니請求하시는대로無代로進呈하겟습니다

多毛로보기숭한것은 男子의羞恥

男女 털만흔부분에 脫毛劑 라베루

◎効果第一

男女가모도顔面手脚에수염뿐이아니라、胸毛、腕毛、脛毛、其他身體中의不必要한털이난곳에발느면滋味나게털이빠저버리는것을보실것이됩니다。世上에脫毛劑는만히잇스나참으로効力이잇는것이업는遺憾이오나이藥만은十分信賴하신後一次試驗하여주시옵

男女를勿論하고털만흔이는恒常刀를대어고잇게되는煩雜이잇고、무엇보다アイヌ人種가티보여서야사람만흔가운데나갈때모양이숭치안켓습니까 이에는効力本位로只今大評判中에잇는라베루脫毛劑로업새는것이無害安全하고皮膚에도第一조흔것입니다。

이와가티 密林가튼腕毛도라베루로 깨엇세버려요

說明書無代進呈 申込하시면 아모도모르게個人名義로 無代進呈하나니 專賣藥의故로他藥房에는無하오니 東京市牛込區富久町 進文舘藥品部

アイロン ドイツ式 金鵄 最新式 燒物 新利 大阪 石橋製作所

朝鮮劇場

六月十日부터三日間 每日三回 十二時 三時半 七時五十分 大衆料金特上 大人三十錢 小人二十錢 階下大人二十錢 小人十錢

◎松竹키네마蒲田春爵超特作 大阪每日新聞紙上連載小說映畫化 原作菊池寬 脚色北村小松 監督島津保次郎 勝敗 川崎弘子 田中絹代 岡讓二 山內光 主演

나는重役이다

黃金座大公演

中央館

七日特別大公開 初夏爽凉萬人渴仰의名畵 本映畵界最高無比

日本映畵配給社提供 第一回オールトーキー 原作 正木不如丘 脚色 伊藤大輔 監督 吉田信太郎

お六櫛 山田五十鈴、夏川大二郎、歌川絹枝、月田一郎、松本泰輔 共演 名作「木曾の秋」より 第一回オール・トーキー版

フォックス超特作

新興キネマ時代劇 鼻唄奇兵隊 原作 山內英三

頓馬同盟 バスター・キートン ドロシイ・セバスチアン

永樂町 電本三二三 中央館

朝鮮日報 京城販賣所

當選謝禮

當選의榮을蒙하와敢히紙上으로 陳謝하나이다

彥陽面協議員
金奎煥 金潤經 宋明澤
玄基奉 金敬玉 吳一泳
金正道 朴東日 金敬倫

[illegible]面協議員
金鍾洙 姜友雲 朴芳佑
金文煥 朴廷卓 柳氣浩
金教轍 鄭壽雄

斗西面協議員
崔海九 盧仁珠 金萬鍊
李圭宗 金善經 金通煥
丁斗燮

斗東面協議員
崔鉉健 韓樂允 兪麟濬
李鍾一 金永俊 金致坤

當選謝禮

南海郡雪川面協議員
河熺燮 金鏴湜
鄭永奎 柳翊龍 鄭南基 高百洙 尹柱彥 朴南奎 韓錫鈞
朴泰源

當選謝禮

南海郡古縣面協議員
金丙杓 高處洪 金九錫 李燦輝 金致[illegible]

當選謝禮

南海郡南海面協議員
金洙千 金成午 河悳元 朴明奉

當選謝禮

長城郡北二面協議員
金炯 孫泓周 柳元熙
金容南 孔成烈 朴漢容
金相熇 奇老益 孔東奎

當選謝禮

穩城面協議員
吳濬禎

産系

副作의奬勵로 綠肥增産背馳

◇……多角的營農指導等으로 肥料政策上一大矛盾

朝鮮農業은 耕營上收善과裏作의普及에依하야 今年度의麥作의穫이一千二百萬石이라는 未曾有의增收가豫想된다는데 그有用裏作普及으로因하야 뜻하지안한는肥料政策上에한가지難問題를 惹起하고잇다

그것은總督府가 農事改良上의重要한施設로서施行中의 自給肥料增産計畫의 地位를占하는綠肥에對하야 從來各道에서裏作으로서奬勵하며 各農家에서積極的으로綠肥栽培를 行하든것이最近特히昨年度부터 聚關稅引上以來 朝鮮內의 麥의自家消費의 激增及 當局의 多角的經營의 指導下에 從來綠肥栽培에利用하든耕地에다가主로 麥作을開始하며 其他換價農作物栽培가旺盛한結果 自給肥生産은 漸次蠶食되야昭和五年度의供給額이 前年度에比하야 增加를豫想하엿스나 昭和六年更新의綠肥增産計畫에比하야顯著히 不成績을보힐形勢이다

그리고 그裏作에잇서서 麥其他換價作物栽培는 現行의朝鮮內小作慣習에依하야 그收穫物이거의小作人에歸屬하기로되엇슴으로今年以降은繼續하야 麥作이增加할豫想이오 그만치綠肥의栽培는減少될것갓다고한다

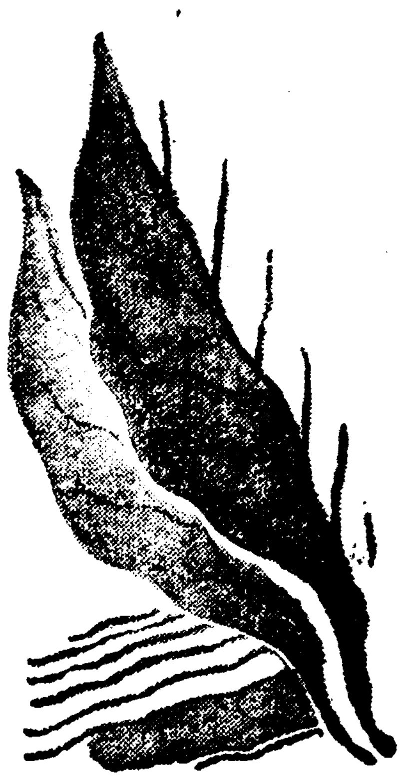

輸出統制를 朝鮮도施行? 稅關長會議에서提唱

稅關長會議는 繼續하야 十一日도 午前九時부터 總督府에서 續行되야 技術的細目의 協議에 드러가 各地의 咨申中 特히 注目을끄는朝鮮輸出統制法의 實施가 提唱되엇다 그것은仁川의提案으로 日本內地同法의 趣旨를따라 貿易統制를 日本內地現行制度에 順應시켜 實施할意向이어서 그 外限稅及 免稅制의活用도 問題가되야 現在法制上右制度가잇스면서도 一般手續이 繁雜하기때문에 利用普及되지못하고 右手續簡易化의 提案이 잇는터이다

朝鮮物産協會近況

朝鮮物産協會는 設立以來 十個年을 經過하고 販賣斡旋高도 年額百萬圓에 達하고 不絕히 市場의 動向을 調査하야 이것을 迅速周到히 産地業者와 官公署에 報告通知를하고 取引의 增進 事業의 振興에 힘쓰는데 今年度는 特히 從來의 事業擴充을 圖하고

一、農村工業指導所의 設置로써 朝鮮內에 多數產出하는 材料를 內外市場에 好適한 商品의 製造販賣斡旋을 併進시키는것

二、農村工業方面에 需要되는 一般物產物의 取引斡旋에 一層힘써 特히 日本內地業界가 現在原料가 不足되는 現狀임으로 朝鮮內로부터 品位가 齊一하며 豐富한 그原料의 搬出을 完全히하도록 努力하는것

三、性伏溫順하며 粗食에 堪耐하고 價格이 低廉한 朝鮮牛를 日本內地農村에 直接共同購入을 勸奬할것

四、輸出雜貨、食料品의 獎勵를 促成할것

五、出荷組合의 設立을 必要로하는 商品에 對하야 그組成을 促進할것

等의 朝鮮產業의 進展에 普及하기로되엇다 한다

朝鮮內電球製造 自給目標로躍進

釜山에工場簇出

朝鮮의 電球製造工業은 日本內地의 統制施行時今年三月에 比하야 釜山에進出하얏는데 그後僅僅數個月에 十二、三工場으로 激增을보아 主로 海外移出用을 生産한다 五月中의 輸出額은十三萬圓에 達하얏다그리고 朝鮮內서現在製造하는 電球는海外輸出用의裝飾豆電球自動車 탈르라이트電池電球等에 局限되어잇는데 電球製造는 操作이자못 簡易하야 上程도 二週間餘로서 生産하야 輕資本、輕工場도 可能하며 一方朝鮮內의 家庭用電球의 消費는年額五百七萬一千餘圓、一千三百萬個에 達하는데 最近은釜山을中心으로 朝鮮內自給自足用의大工場計畫이 進行되는貌樣이다 朝鮮內는 電球製造에 잇서서日本內地와는달리 新設의 輸移出檢査는施行되고 잇스나 數量制限이업고 自由生産이 可能함으로 자못强味를갓게 되는것이며 勞銀도 低廉하야 採算的으로絕好條件이 具備되어잇다고한다

春繭共販開始

◇淸道 【淸道】淸道郡春繭共販開始는 六月七日부터開始되엿는데 郡內配付한 蠶種六千五百枚는 掃立되야 春繭三萬五千貫賣買出廻를보게될 豫想이어서 共販으로 若二萬貫가량推定되며 共販場은 東谷 楡川 南倉峴 豊角驛前의 五個所로 配定되여잇는바七日現在의 價格은 다음과 가트며 上簇改善 改良簇 笠氣窓等設備로 今年繭質이 頗良하야 特等一等이만케될모양이라고한다

特等二圓六○ 一等二、三四 二等二、一四 三等一、九四 四等一、七二 等外一、五○

◇尙州 【尙州】慶北尙州郡內四個所生産共同販賣는 去八日부터 一齊히開始하엿다하며今年度繭에配付枚數는一萬五千枚요 豫想高는 一萬四千石이다 今年度는 蠶兩가적고 蠶價가稍續으로 위저 最初以上에 繼續될는지도未知이라하며 初日即第一日인八日에 出廻高는 二百五十貫이라는바當日의 價格은 다음과 갓다고한다

一、特等 二圓九十五錢
一、一等 二圓三十七錢
一、二等 二圓十五錢
一、三等 一圓九十三錢
一、四等 一圓七十一錢
一、等外 一圓四十九錢

但比較數量과 價格을 平均하면 一貫에 거우 二圓○三錢이라 한다

在滿朝鮮人에게 融資補助를增額

在滿朝鮮人의 農耕金融機關인東亞勸業會社가 主體가되어 全滿三十四個所의各金融部會를通하야 現在約三百五十萬圓의 資金이運用되고잇는데 이에對한昭和十年度의 總督府 貸付補助金은二十九萬八千圓으로 財務局의決裁도 終了되엇슴으로 近日中外事課로부터 東亞勸業에 交附하기로決定되엇다는데 朝鮮人移民의累增에伴하야 東亞勸業에서는 十一年度에 그運用資金을 四百五十萬圓程度로 增額할 意向을가지고잇고 이에對한 總督府의貸付補助金도 當然增額의 必要가잇다하야 目下外事課에서 豫算을 研究中이라한다

漁民의團結로 漁油를機械로生産

殖銀에서積極支援

漁油의販賣統制確立以來合同油脂를 中心으로 朝鮮油脂 林兼等資本을가진側은 漁油의機械化 工場生産에依하야 品質의統一向上 能率增進을圖하야 生産費의低下에 努力한結果 低廉한優良品을生産하는데反하야 一般個人業者는 依然原始手工業乃至 家內工業의域을 一步도버서나지못하기때문에 從來極히不利한立場에잇섯는데 近代的工業生産에눈뜬 咸北의個人業者는汽船巾着網水産組合을結成하야 組合員共同의近代的工場施設을하고 各組合員은 一種의아파트(組織)의組合工場에서 漁油의機械化生産을하기로되어 今年度盛漁期부터는實施하게되엿다 이에對하야殖銀에서는 積極的으로 支援하야 所要資金도好意로써融資하야준다하며 各關係方面의注目을끌고잇다고한다

火藥講習會 七月下旬開催

最近鑛山事業發達에 伴하야 爆發事故가 頻發하며 最近의調査에依하면 日本內地의三倍以上에達함으로 警務局에서는 事故發生의 原因은一般火藥取扱業者의 火藥知識이 不足한까닭이라고하야 前者安藤技師가 日本內地各方面에 出張하야 講師招聘을決定、一般火藥取扱業者及 鑛山爆破作業主任을모아 來七月二十五日부터 二週間講習會를 開催하기로되엇다

▲一般火藥에對하야 東大 西松 教授
▲發破作業에對하야 日立鑛山 中澤 技師
▲雷管及發破器具에對하야 日本火藥 星野 嘉一 氏
▲導火線及電氣雷管에對하야 日本火藥 松永作業課長

東洋工業大會 京城開催延期

東洋工業會議 京城開催는 八月二十六日의 豫定이엇스나 中華民國側의形便에 依하야 延期되어 十月二十六日京城에서 開會하기로되엇다 開會順序는 學術講演、專門家懇談會、通俗講演會의三種類인데 一行은 二、三十名의豫定이오 九月二十五日 東京出發上海에直行하야 中華民國의主要都市와 滿洲를經由하야當地에 入京할터로 一行에는 工政會理事長 田中舘博士、大河內工學博士等이 參加하리라한다

質疑

問 안고라兎의 食用可否와 現今의水田肥料로의可否를 下敎하심을바라나이다 (我無改)

答 食用하야도 좃습니다그러고 水田肥料로使用하야도 可합니다

◇

問 小生이 養蠶干이有한데 一斤에對한價格이 얼마나되오며 또 販賣할곳이 京城어느곳에잇슴니까 住所와製作者를 下敎하여주시기를 切望합니다 (城州 一閑生)

答 繭價는 本紙經濟面에 每日記載되엿습니다 買入者는 京城府明治町二丁目 齋藤商會입니다

◇

問 果樹栽培法을 仔細히說明한書籍名과 販賣所及定價를 下敎하여주옵시요 (咸南當生)

答 實驗果樹栽培法 定價一圓九十錢 東京市麴町區元園町養賢堂發行

◇

問 養鷄에必要한冊名과 定價販賣所를가르처주시오 (平北鐵城郡五峰面 鄭生)

答 德川義信著「養鷄の實方」定價一圓五十錢 發行所京城府黃金町一丁目丸善株式會社出張所

慶南堆肥奬勵策

【釜山】慶尙南道에서는 自給肥料의增產及堆肥奬勵의 一助로서 邑內又는 邑接近集團部落에 잇서서 人糞尿畜糞及塵芥等의 處理方法이 不完全하야 肥料的價値를損失케될뿐안이라 衛生保健上에도 不少한弊害가잇슴으로 肥料增收를 圖하며 衛生改善을 期하는者에게는 道農會로부터 補助하기로決定한바 今年度設置數는 二十個所豫定이라한다

黃州名產蘆草 年產八萬餘圓

三田、永豊等地의 七百戶農家副業

【兼二浦】黃海道黃州郡三田永豊兩面은 古來로부터蘆草의 名產地로 著名한곳인만큼 周知하는바어니와 삿(蘆席)을비롯하야 各種의製品이 年四十餘萬枚、價格八萬餘圓에 達하다는데 同製品은大部分이 兼二浦와 黃州兩市場에서 消費되는터이며 前記三田永豊兩面에잇는七百餘戶의農家에서는 一大副業으로되어잇다한다

稻黃葉潛虫으로 稻苗全滅狀態

平南道의平坦地三郡에突現 道當局에서應急驅除

平南道農作은 今年春耕期에降雨가적어서 平中部、中間部地方은 稻作에자못惡影響을 주게되어 地方에따라서는 收穫이減少될憂慮가잇는 現狀인데 最近突然히 또大同江流域水稻地帶에稻黃葉潛虫이라는 害虫이苗板에發生하야 그대로放任하면 稻出가全滅의 危機에이를것으로 被害는 江西、大同、中和三郡三千町步에亘하야 稻萬하며 主로 滿播苗板及早播苗板에 被害가만허 日向虫과가튼 幼虫이 稻葉에產卵孵化하야 葉에서 漸次成長함으로 稻苗가 枯死하게되는것이다 이에對하야 道當局에서는水原農事試驗場으로부터 楢尾技手의 來平을기다려 道技術員과協力하야 應急處置를하고 잇는데 被害의 程度가 가장甚한곳은稻苗를 全部拔取하야 다시播種을하며 被害가 그다지甚하지안흔데는 稻苗의上部를 切取하고水面에 石油를부어 害虫을 驅除하고잇다 그리고 그成虫은거의無害하다 產卵後第二次의 被害가잇슴으로 그물을처서 捕殺하는바 그原因은 例年多少의稻黃葉潛虫이 發生하는일이 잇섯스나 今年은 冬期中比較的氣候가溫暖하엿슴으로 該害虫의 越冬狀態가 良好한까닭이라고도한다

法貨動向에 無煙界注目

法貨의危機는金本位를 賭하는國際經濟의 重要興味이어서平價切下로되는나 本位拋棄가되나는世界의注視對策인데 이問題가朝鮮內無煙炭界에對하야는 死活的重要問題로서 發展할것으로 鑛業界는勿論總督府에서도 形勢를重視하고잇다

卽朝鮮產無煙炭이現在出炭百萬噸의順調한 好況을呈하야 大同炭田은勿論北部三陟 寧越에도開發이손을펴는 好環境을 展開한原因은昭和五、六年의金再禁止、爲替崩落에依한 强敵、佛印無煙炭輸入杜絕에잇섯든것으로 法貨가 가령激落되면 當然再次朝鮮內無煙炭의 强敵으로서 鴻基炭이그麥態를 現出할것이오 法貨의低落程度가 間과파의狀況까지 下落되면昭和四、五年前後와가티日本內地需要六十萬噸中佛印炭六十萬噸朝鮮產二十萬噸이 價格上으로壓倒되지안흘수 업스며法貨의下落은現在爲替三分一의 不利에不拘하고도 더욱二十萬噸의輸入을보고잇는 佛印炭의 競爭能力을增加하게될것이다 따라서 朝鮮產無煙炭에잇서서는 容易하지안흔 重要關聯이잇고境過에依하야서는 好景氣謳歌의斯界에도 다시窒炭의苦境을맛게될것이며 無煙合同、無煙中心의化學工業計畫에도 支障을生할憂慮가잇다한다

滿鐵所有株 一般에開放

【新京電話聯通】滿鐵에서는 前부터의 懸案이든 關係會社의株式開放에關하야 六十四會社中에서 國防其他의關係上 滿鐵이統制할必要가잇는 會社를 除하고는 比較的 投資家의 興味를끌수잇는 二十餘社의 株式을 選定하야 適宜公開하기로 社議에서決定을보앗슴으로 目下監督官廳인關東局及 對滿事務局에對하야 諒解를 求하고잇는바 公開의大體方針으로서는

一、直接取引은 絕對로排除하고 全部公募의形式을 取할事

二、東京、大阪、大連의 三證券業者에게 委託하야 最低價格을付하야 競爭入札을할事

그리고昌光硝子、滿洲紡績、大連窯業等과가티 日本內地當業者로부터 讓渡希望이 잇는것도 直接商議하지안코大槪入札의 形式을 取하야 絕對公平을 期할意向이라는바 第一期開放會社中 重要한것을示하면左와如하다

會社	本社	資本金	配當
南滿瓦斯	大連	[illegible]	[illegible]
滿洲紡績	遼陽	[illegible]	[illegible]
滿蒙毛織	奉天	[illegible]	[illegible]
昌光硝子	東京	[illegible]	[illegible]
大連窯業	大連	[illegible]	[illegible]
東亞煙草	東京	[illegible]	[illegible]
大連油脂	大連	[illegible]	[illegible]
大連工業	同	[illegible]	[illegible]
南滿硝子	同	[illegible]	[illegible]
朝鮮林業	安東	[illegible]	[illegible]
朝鮮鐵道	京城	[illegible]	[illegible]
大連火災	大連	[illegible]	[illegible]
奉天取引	奉天	[illegible]	[illegible]
滿洲化學	大連	[illegible]	[illegible]
東亞土木	同	[illegible]	[illegible]
新京取引	新京	[illegible]	[illegible]

咸北海產物 滿洲로進出

二萬五千圓補助어더서 直接輸出을計畫中

【淸津】從來咸北海產物의 滿洲進出이 積極的이못될뿐안이라 當業者가取引하지못하고 元山이나 京城方面의 商人의 손을거처輸出되는關係로 損失이만튼바 今般道當局에서 斡旋하야 總督府補助金二萬五千圓을 어더海產物輸出을積極的으로計畫을現在道에서 調査進行中이라는데 輸出品은 鰮、乾魚、乾鰒、昆布其他이라한다

裏作收穫까지垂涎

小作料로밧치라고南朝鮮地主主張 總督府는慣習順應

朝鮮獨自의 農事慣習에依하야小作料는 檢見에依한 執租를主로하야從來農業上에잇서 二毛作의普及이 不振狀態이며 裏作에適用되야 그基礎우에 農地令도되고잇스며 裏作收穫은 小作人收入으로되어잇섯는데 이에對하야最近南朝鮮各地의 地主로부터異論이나와 農地令施行上의 一難關이되리라고한다

右는主로 最近의麥作의 增加로因하야 問題되어잇는데 理論的으로는 二毛作에도 어는程度의 小作料의徵收가 無理는아닐지모르나 實際問題로서는 慣習에依하야農民의 勤勞所得이되어잇는데地主가搾取하는것은 社會問題化할 性質임으로 總督府에서는 그問題에對하야從前의慣習順應을妥當하다고 하여이問題의 發展은農地令의 施行效果如何에重大影響이잇는것으로 그形勢가크게注目되는터이라한다

中小商工業者의 共同組合을結成

◇……위선十五組合三百十四人 一層積極的으로奬勵

總督府의 都市更生策은 全朝鮮的으로困難되야 朝鮮의中心地인 京城조차 中小商工界의窮狀이極度에達하야 京畿道理財課에서는 對策에務力하야 先般來道內各都市의 中小商工業者의 共同組合結成을促進하야 共同資金貸出을 道內各金融組合에 指示하야積極進取한結果 京城、仁川、開城、水原等大小都市의 商工業者가當局의奬勵에 順應하야現在十五組合三百十四人의 更生을指導하게되엇는데 其地方別及業態別은

▲京城=燃料組合員三六 印刷同一九 醬油同一五 寫眞同一九 理髮同五七 製油同五五 建具同一三 洋服同三八 紙函同五 學用品同一三 計十個組
▲仁川=菓子組合員一○ 水產同一一 計二個組合
▲開城=洋服組合員一○ 計一個組合
▲水原=化粧品組合員九 糖類麥粉組合員一四 計二個組合

이組織되고 今後도各種商工業에 亘하야 共同組合을奬勵하야 必要資金을貸付하야 各自의實力更生을積極化할方針이라한다

小野田加入 强制不要

總督府의見解

洋灰統制와 小野田問題에對하야 總督府商工課에서는 압에와가는見解를가지고잇다 日本內地統制案適用에應케될與否는오즉 小野田自體의立場으로 決定되다 總督府로서는協定成立을 바라나 日本內地本位의統制는碍安과가티 朝鮮內需要와背馳되는일도잇서 그點에相當히 戒心할必要도잇다總督府는 小野田에協定加入을强制치안코 또 强制할必要도認치안는다 要컨대會社側의方針如何에달녓다

黃海道林產額 五百六十萬圓

自家用燃料等九○% 木材不過十四萬圓

【海州】黃海道內昨年度林產額은 五百六十餘萬圓인바 木材는 不過十四萬圓內外이고 自家用燃料에 屬하는 薪材枝葉及綠肥의原料 人糞草가 前記總產額의 九割을 占하고잇는데 그것을種別로보면 다음과갓다

▲種類別林產額

種類	數量	金額
用材	[illegible]立方米	[illegible]圓
薪材	[illegible]貫	[illegible]
枝葉	[illegible]貫	[illegible]
林產燃料	[illegible]貫	[illegible]
綠肥	[illegible]	[illegible]
堆肥原料	[illegible]	[illegible]
木炭	[illegible]	[illegible]
種實	[illegible]石	[illegible]
菌蕈	[illegible]貫	[illegible]
藥草	[illegible]	[illegible]
五倍子	[illegible]	[illegible]
漆液	[illegible]	[illegible]
樹皮	[illegible]	[illegible]
山野菜	[illegible]	[illegible]
土石	[illegible]	[illegible]
其他	[illegible]貫	[illegible]
計		[illegible]

日本綿布比島進出 米國의干涉을一蹴

【東京電話聯合】日本綿布의比律賓進出에關하야 最近米國政府는外務省을通하야 日本綿布의比島進出에依하야 米國綿布는 輸出杜絕狀態에 陷하얏다依하야 日本政府는 이에對하야 適當한輸出統制를하야달라고 實施를要望하얏슴으로 商工省에서는 十日民間輸出組合代表者와 協議한結果 日本綿布比島進出을防遏코저하나 米國本國에서는 目下日本綿布에 對하야 關稅引上의擧에出하고저하는中인 實情으로 比島에의 日本綿布進出에 就하야日本은何等米本國에 擁護를必要가업다하야 斷乎右要求를 一蹴키로 意見이一致되엇슴으로 一兩日中此旨를 外務省을通하야 米國政府에通達키로되엇다 한다

認可後一個年以上 發掘안하면取消

◇……賣買만目的으로하는 『虛』鑛業家一掃方針

總督府鑛山課에서는 特히鑛山關係에잇서서 虛業家의跋扈가甚하야 朝鮮鑛業界에進出하려는堅實한資本家의 投資를躊躇식히며朝鮮鑛業의有望性을 誤認하게하는 境遇가적지안흠으로 今後는賣買만을目的으로하야 發掘에着手하지안는鑛區에對하야 鑛業令第二十九條를 適用하야認可後一個年以上發掘에着手하지안는者의 鑛業權을敢然取消할方針으로 現在許可鑛區에對하야 實際狀態를調査中인바 九年末現在의許可鑛區數四千三百五十四中 現在發掘하고잇는것이 二千二百一十四鑛區로 남어지二千百三十鑛區는 아직發掘에着手하지안코 잇다는데그中許可後 又는權利移轉後一個年을經過하지안는것 또는特殊事情이잇는것은 除外하고도 鑛業令第二十九條에 抵觸되는鑛區는적어도 千件以上에達할豫想이라하야鑛山課에서는 調査가完了하고는곳取消處分을할計畫이라한다

田作改良狀況!

豫定計畫보다成績良好

總督府에서는 農村의食糧充實의不足을感하는地方도 田作改良計畫實施에依하야 水稻의裏作으로서 麥의增收에着手하야 食糧의不足을緩和하게되엇는바 南朝鮮方面에잇서서 效果가顯著하얏고 各道에잇서서도 田作改良組合의增産이 顯著하야 昨年末現在의 全朝鮮田作改良組合數는一千九十六組合에達하야 總督府의豫定計畫七百六十六組合에比하야三百十四組合의設置超過를示하고 그作付面積은 畓一萬六千九百五十町步 田二萬七千四百七十町步計四萬四千四百廿七町步이엇다한다

日本內地資本 朝鮮內進出 (二)

資本系統과動向

二、人絹織物工業

人絹織物은 最近技術的進步에依하야 本絹에比하면그다지遜色이업고 또價格이低廉하야 人絹織物의需要增加는 世界的現象이나 朝鮮에잇서서도 人絹消費는逐年增加의趨勢를示하고잇다 卽日本內地로부터오는 人絹移入高는左記와가티 累年急增하고잇다

	千方碼	千圓
昭和六年	一九、五五七	五、九六三
同 七年	二八、一四一	七、九一八
同 八年	三六、四四九	一二、三一九
同 九年	四六、三〇六	一五、六七七

이러한情勢와 朝鮮의 工業的優越條件에 着目하는 斯業者는 벌서 昨年부터 進出을始作하야 大阪의 伊藤忠及丸永商店系의安養에依한 朝鮮織物會社의 設立에依하야 出發되엇는바 同社는 加工染色設備를하고 全然獨人絹物을 製織하고잇다 이뒤를니어京城郊外淸凉里日榮元氏의 經營에依한 資本金二十五萬圓의 大昌織物會社는 織機三百臺、加工染色設備를 兼有하는것으로 昨秋에竣工을보앗스며 朝紡釜山工場도 織機三百臺及 이와併行하야加工染色工場을 目下建設中이다

또永登浦에는 昨秋鐘紡系의 設立을보앗는데 永登浦에잇서서染色工場의新設은 人絹工業의勃興에拍車를加하엿다고하야도 過言이아니다 이리하야朝鮮의人絹工業은 最近漸次로 各方面의 注目을 끄을고잇다 그리고 現在朝鮮의 重要한 人絹工場은

朝鮮織物安養工場 四五○臺
朝鮮紡織釜山工場 三○○臺
大昌織物淸凉里工場 三○○臺
朝鮮絹織物京城工場 一七○臺
木浦織物會社 五○臺

等으로 昭和八年度에 잇서서의 朝鮮內消費量은 京城平壤等에잇는 織機二、三十臺의小工場을 合하야 總計五十萬封度에不過하얏스나 昨九年에는百萬封度로躍進하얏다 그리고今十年度에는 昨春來의平壤二百臺、鐘紡淸凉里工場에 새로織機百臺新設中의釜山朝紡이二月부터五十萬封度를비롯한朝鮮織物安養工場의增設로 現在의織機百八十臺를 四百五十萬封度로보면 今年度는二百四十萬封度가 確實하리라한다 이에 依하야 全移入量의約一割(約百二十萬圓)이 自給可能할것으로이와가티 朝鮮內의自給自足 따러서 對滿其他의海外輸出을 目標로 朝鮮의 人絹工業은最近飛躍的發達을하고잇다 또鐘紡系의永登浦染色工場은 昨年十一月부터操業을 開始하야 一個月五萬五千疋의能力을 發揮하고잇다 從來에染色工場이업섯기때문에 採算이맛지안엇스나 郡小工場도織機만가지면採算이맛는다 그우에昨年四月부터實施된 日本內地의染色制限의餘波는必然的으로日本內染色工場의朝鮮進出을 促進하게되어 鐘紡系工場의 永登浦進出은 그先驅라고할수잇는데 朝鮮의工業的優越條件과 相俟하야朝鮮內染色工場은 人絹工場과 竝行하야今後크게發展할것으로 期待되고잇다

三、麻布工業

麻布는 古來朝鮮農民의副業或은家內工業的으로 手紡苧布大麻布가生産되어왓는데 最近安田系帝國製麻會社가 朝鮮內各地에工場을設置하야 紡績麻布製織을開始하고잇다 昭和八年의麻布生産高는 一千八百五十九萬方碼(六二四八千圓)의 輸移出 十四萬方碼 移入高四百九十二萬方碼(一、九一六千圓) 消費高는 二千三百三十七萬方碼(八、一○三千圓)이다 이와가티年年數百萬圓의 麻布를輸入하는現狀에鑑하야 總督府는從來蠶業地라고하야 돌보지안튼 廣大한北朝鮮의 高寒地에紡績麻布原料로서 最適한亞麻栽培에 着眼하야 그援助下에 帝國製麻는昭和八年以降十個年計畫으로 亞麻栽培面積六千町步、亞麻乾莖收穫年二千四百萬封度에 到達시킬方針下에 벌서計畫實施中인바 近近同地에 二、三精練工場도竣工할豫定이다 또一方同社釜山工場은 從來의 織機七十五臺를目下增設培加하고잇스며 其他日本內地大會社의 朝鮮內進出計畫中인것도 잇다한다

四、化學工業

赴戰江及長津江의兩巨大水電을 據하야 北朝鮮咸鏡南道興南에發電設備及工場設備에 一億數千萬圓의 巨資를投하야空中窒素固定、硬化油、製錬、石炭液化、마네사이트等事業을着手하야硫安年產能力四十五萬噸、一躍世界第二의 大生産者가되 大阪日本窒素野口遵氏가 經營하는朝鮮窒素肥料會社(昭和五年操業開始)는最近設立한傍系會社 長津江水電이鴨綠江의支流 長津江을막아 그水力으로서 約三十二萬키로의電力을開發計畫下에 近近第一期工事十萬키로의發電工事가 竣工하면 朝鮮窒素興南工場은 電力不足을充當할뿐만아니라 硫安年産能力은 五十萬噸以上으로擴張될것으로 興南硫安工場은 日本第一의生産能力을가진것은勿論 日本內地最近까지의總生產高에갓가운能力을가지게되는것이다 이와雷樹하야低廉한動力을利用하야 着着大規模의事業計畫을進行하고잇다 卽以前부터 日窒에서調査研究中이든大豆의化學的加工工業이 實地試驗의結果 大工業으로서 事業成立의可能性이잇슴으로 朝窒興南工場의隣接地 本宮에大豆의化學的加工工業을中心으로 이와關聯한諸化學工業을 建設하기로決定하고 今春부터工事에着手하기로되엇다한다

新設할工場은 (一)大豆化學加工工場、(二)味素의工場、(三)카ー바이트工場、(四)카ー본工場、(五)火藥工場、(六)曹達工場等六工場으로 그建設工事費는 約八百萬圓이라는바 이에要하는機械 其他建設用品 一切은 벌서 注文濟이다 敍上事業의 經營에 對하야는 附帶事業의 復雜한데 鑑하야 火藥工場은 朝鮮窒素火藥會社、大豆工業은 朝鮮大豆工業會社、石炭液化는 朝鮮石炭工業會社를創設하야 그經營을 하기로되고 目下그것을設立準備中인데 資本金은各其一千萬圓으로 朝窒及日窒兩社가 全部引受한다고하며 카바이트其他는朝鮮窒素가兼營한다고한다 (續載)

◇……훌늉히結球한玉葱……◇